大中時報

THE JUSTICE HERALD
ITAILAN CONCESSION
TIENTSIN

△登記證　中宣部中字第五一八零號　內政部警字第一三二一號

【郵務特准掛號認爲總包郵遞新聞紙類】

【第二千七百四十四號】
【社址天津義界東馬路義租界二十二號】
【電話四局三百六十六號】
今日出版二大張售二分五釐

本報價目

（本埠）每月國幣七角三個月二元半年三元八角全年七元	（外埠及日本）每月國幣八角五分三個月二元四角五分半年四元七角全年八元八角	（歐洲各國）每月國幣一元九角三個月五元六角半年十一元全年二十一元四角	報資須先付郵票不折不扣空函訂報恕不寄奉廣告價目另有詳單

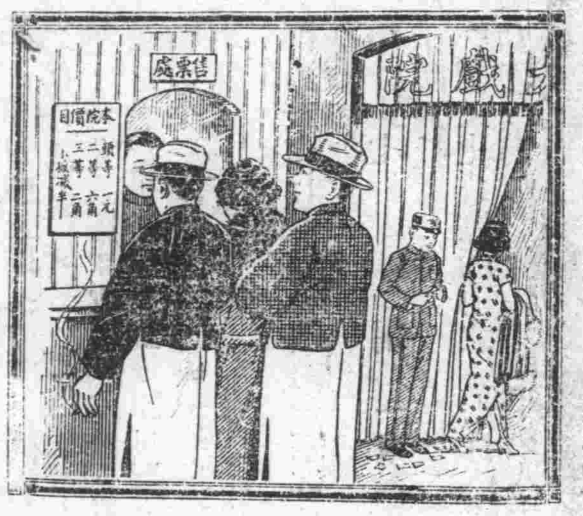

咳嗽會傳染的

含韋廉士吸入止咳片以免傳染病菌

君知之乎戲院大廳門窗緊閉人衆擁擠空氣之中浮游着億萬病菌每一呼吸君必吸入若干病菌一俟抵抗力低彼卽釀成喉痛咳嗽傷風或其他氣管疾患是故君宜善自保障免爲此等病菌所侵保之之道以含用韋廉士吸入止咳片爲最有效最爽適請不時含此藥片一粒於口中任其緩緩溶化卽有一種芬芳爽適殺菌力强治療效速之氣體發入鼻觀咽喉遍及全部呼吸器此藥氣之所至病菌卽除大患以免　防治咳嗽傷風喉痛以及喉胸各疾之特效藥韋廉士吸入止咳片裝璜輕巧携帶便利隨時隨地均可含用各藥房皆有出售或逕向上海江西路四五一號韋廉士醫生藥局函購每大瓶法幣七角五分小瓶六角郵力免收

本廠特用最高羊羢新式機器製各帽胎作成大批新式毡帽緞紗小帽毛呢便帽各色女帽各貨定價特別便宜如蒙惠顧無任歡迎

盛錫福

天津總號法租界廿一號路　第一分銷處天祥市場　第二分銷處梨棧大街
南京總發行所太平路　第一支店新街口　第二支店昇州路
北平分銷處西單大街　漢口發行所中山路

清血針一圓

梅毒，淋毒，風毒，火毒，痔面疙瘡、週身紅點，皮膚癬疥，起漏脚氣、瘰癧鼠，及一切無名腫毒，均有特效，手術精良毫無痛苦，每針一元，
▲劉紫垣診療所寓法界梨棧大慶里二十四號，電話二二九八四號，

天津 物華樓金銀珠寶店

珠寶鑽石金銀首飾器皿禮品
貨眞價廉成色十足樣式新奇
總店日租界旭街新明大戲院對過　電話二○五二八
支店法租界國泰戲院左首　電話二三二三七

春季始業用

復興小學教科書

▼編制適合時令與環境
▼教材與秋季用書聯絡

初級小學用

國語課本（卽送覆審）莊俞 沈秉廉 陳伯吹 呂金錄編校　八册定價前四各六分後四各七分
常識課本（卽送覆審）孫慕堅 馬精武 沈百英編校　八册定價前四各六分後四各七分
社會課本（卽送覆審）王志成 沈百英編校　三四年級用　後四册定價各四分半
自然課本（修正後准予審定）劉佩忠 宗亮寰編校　三四年級用　後四册定價各六分
（審定）衛生課本　宗亮寰 周建人編校　三四年級用　後四册定價各四分半
（審定）算術課本　雷震清 沈百英編校　八册定價前四各六分後四各七分
（審定）珠算課本　宋文藻 沈百英編校　二册定價各七分

高級小學用

國語課本（修正後准予審定）沈百英 丁瀫音編校　四册定價各八分
（審定）自然課本　周建人 周昌壽編校　四册定價各六分
算術課本（審查中）盧冠六 王漸仁 沈百英編校　四册定價各一角二分
珠算課本（審查中）宋文藻 沈百英編校　四册定價各七分

各書均備教師用　指導法
□贈閱樣本

商務印書館編印

本館編印小學秋季始業用復興教科書、教本、教學法，均已全部出齊，曾經教育部審定。

七月一日起　減低定價　十足發售

B58

天津分館【甲乙】地點河北大胡同子路法界廿六號路　電話【二○五一○　三○七一二】

吸烟亦要打打算盤

煙好‧價廉‧
空皮換贈品又換得多
大喜香烟首推爲第一

大喜香烟

空皮換贈品辦法列下

每小包售價五分

空皮一只換本牌香烟一支
空皮三只換化學烟嘴一個　或江西細磁羹匙一把
空皮四只換特別大固本肥皂一塊
空皮五只換熱水玻璃盃一只　或江西細磁飯碗一個
空皮七只換江西細磁大碗一個　或本牌香烟一包
空皮八只換鷄牌毛巾一條
空皮十只換白玉霜香皂一塊　或四季畫片一套
空皮十二只換細磁九寸茶盤一個
空皮十五只換精美烟盒一個
空皮二十只換手套一付　或錢夾一只
空皮三十只換卅四寸精美面盆一只
空皮五十只換手線襪子一雙　或毛葛緞湯便帽一頂
空皮八十只換鋼鐘鍋一只
空皮一百四十只換玻璃台鐘一只
贈品代換處本市各大紙烟店

中國南洋兄弟烟草公司出品

德潛眼科醫院

專治一切眼病斜眼疳瘀眼內障眼者能用手術治療備有各種德國最新儀器診查眼病並驗光配鏡負責確實收費從廉貧寒施診只收藥費特備眼科OPHRA短波電氣治療器對於眼病功效卓著▲門診十時至十二時又二時至五時▲施診時間九時至十時　院長日本東京帝大眼科專門醫師賀德潛　院址：英界二號路二二零號（十七號路北口）電話三一零六三

致美齋飯莊

地址：法界卅一號嘉樂里一號
電話：三三一○九　三三四零二

特請南北名師，精作京魯川菜，並設新式禮堂，結婚不收堂費，包辦喜壽筵席，價目非常從廉，屋宇空氣暢爽，冬令適宜衛生，

大衆服裝準備庫

信隆祥

綢緞呢嗶嘰羢繡國貨布疋

春季應時衣料已備齊
花色新頴　定價公道
並選出特賤貨多種以資酬謝各界主顧踴躍惠顧的盛意

愛影綢一尺一毛
福井綢一尺一毛三
文華綢一尺一毛三

絲織毛嗶嘰一尺二角四
花絲羢旗袍料每件四元二角

店址…法租界

張部紛紛東開豫皖

第一批已竣事二批昨出發

于何兩部集咸陽候開皖北

【西安七日電】張部新駐防地業經中央指定，豫南皖北行營前已下令調防，張部之第一百〇五師於二日起徒步開拔，遵由商縣龍駒寨出荊紫關，開往河南之南陽，第一百十五師不日亦將遵按路綫東調，至第一百二十師第一百十一師，及第一百〇九師，已分別於昨今兩日由西安站上車，由隴海路經渭南開河南之周家口一帶，至原由王以哲管領之六十七軍，及于學忠之五十一軍等部，現已在甘省集中，不日即可開拔來陝，經寶鷄兩站登車，開往安徽之蚌埠等地，隴海路現以軍運頻繁，除竭力維持客運以便商旅外，至貨運因車皮極感不敷，不無稍有阻滯　現正設法補救，一俟軍運竣事貨運即可恢復常態，

【中央社洛陽七日電】張學良部連日由陝過洛東下者絡繹不絕，七日趙義率所部過洛開赴豫南西華信陽等地駐防，

【西安七日電】新編第一軍軍長鄧寶珊，七日午由西安乘歐亞機飛京，

【南京七日電】新編第一軍軍長鄧寶珊，七日下午五時半由陝飛抵京，

【西安七日電】衛立煌七日由防次抵省，有所公幹，並參加陸大同學集餐會，陸軍第八十三師長劉戡，亦於七日到省云，

【西安七日電】西安各界名流，七日午假臥龍寺公祭吳伯藩，到百餘人，獻花圈行禮後，由楊毓楨主祭，並報告吳之生前史略，詞極悲痛，吳氏友好以吳身後蕭條，將呈請省府從優撫郵云，

【西安七日電】陝晉長途電話，上週興工築設，西潼段日內可進至虞鄉縣境，月底可望全部告成，

【西安七日電】現駐陝甘之張部，奉令移防豫皖，均已開動，記者今晤談高級軍官，據談，本部奉令移防，現已遵令開拔，蔣委長令隴海路局備專車四十列，以備運輸，現列車經調至虢鎮，咸陽，西安，臨潼，渭南各站，爲維持乘車秩序，已規定運輸辦法，通令部隊遵照實行，茲爲軍行迅速計，每日東開三次，首批開拔業已開拔竣事，第二批七日東開，一二日內可開拔竣事，第三批各軍工兵團等，即接續東開，預計下月中旬可全部開拔竣事，至各軍輜重等俟部隊運輸完竣再行轉運，

【中央社西安七日電】張學良部繆澂流軍，已奉令調駐河南，日來遵令紛紛向東開拔，軍長繆澂流，將于八日率軍赴渭南，樊崧甫定八日趕返防次，俾與繆氏晤面商談一切之軍隊調防輸送等事宜，

【中央社西安七日電】陝省禁煙要政，分三期嚴防執行，自孫蔚如主持陝政後，仍本一貫政策，按照原有計劃執行，一二兩期禁絕縣份，共七十二縣，已斷絕根株，第三期禁區二十餘縣，定本年七月實行，

【中央社南京七日電】陝局敉平之後，各地游勇散兵遍處各縣，此輩散兵游勇，既乏訓練，亦鮮組織，如任其存在，殊非地方之福，聞各方甚望省府設法予以遣散，俾地方得以綏靖，

王寵惠定今就職

日考察團來華着重棉業提携

兒玉昨與林首相等交換意見

【中央社南京七日電】王寵惠已於六日晚，由新住宅區寓移居外部官邸，七日上午在官邸正式接見賓客，並通知各方，如有文件及要事往訪，逕往官邸接洽，王決于八日晨九時到部接事，

【上海七日電】王寵惠八日晨在國府就外交部長新職，據此間外交界消息，王之調整外交三項主張，即、一、一切交涉根據平等原則進行，二，依外交常軌，進行談判，三，設法增進中日人民情感，日方對此表示好感，亦認現在爲調和中日人民感情之良機，頗願與我國開誠相見，在最短期內，開始談商中日外交初步問題，再進而解決一切懸案，

【中央社東京七日電】據七日中外商業新聞載稱，兒玉謙次及團員等一行，雖稱係赴華報聘，及出席在滬舉行之中日貿易協會大會，故未携有任何具體計劃，但此間一般對棉業及植棉之提携上能否獲得成功之問題，加以尤密切注意，蓋棉花問題實際上爲中日經濟提携之關鍵也，關于此事外務省拓務省，日本紡織會及在華「日本紡織業會等，曾數度交換意見，且在各方之調查均已有充分之準備，此行有棉業代表三人加入其故即在於此，故棉業提携誠爲此行之重要使命，希望行將組成之中日聯合會，將討論提携之具體政策也，該報繼謂棉籽之改良以及棉花收成之增加，亦須加以注意，關于此事日本有關方面，業已與中國棉業統制委會數度協商，又據另一消息，謂日首相林銑十郎，昨晚設宴兒玉一行餞別，時兒玉等曾與林首相及陸海兩相交換具體意見，許多人主張上海日本銀行存儲之白銀應交與中國云，吾人尤可回憶自中國實行幣制改革後，各外國銀行均將白銀交付中國，獨日本銀行迄今尚未交出，此間傳日本銀行所有白銀數量，僅九百萬元，關于該問題現尚未有所決定，惟願仍有再加考慮之餘地云，

【本市消息】日華北駐屯軍參謀長橋本羣，定今（八日）日下午一時由津搭乘中國航空公司之史汀生號機飛滬，代表田代晉謁川越大使，陳述華北最近之一般情形，並有所計議，三二日內始行歸來，一說川越將在滬召集華北海路軍人員會議，故久保田大使已于日前南行云，

【又訊】日駐屯軍部高級參謀和知，日前代表田代返國向陸軍省述職，并聆取訓示，現已公畢歸來，於昨日抵大連，和知定今日（八日）上午由連搭乘惠通航空公司飛機飛返津，向田代覆命，并傳達陸軍返省近頃意旨，計程午刻可抵此間云，

濟南掘獲宋明古物

洛陽發現漢墓　掘出陶獸一尊

【濟南七日電】濟汽車路局護路警，在城南舉行防空演習，掘出宋明磁罐鏡等古物十四件，己送圖書館陳列，

【鄭州七日電】洛陽縣商莊，發現漢墓，掘出陶品動物一尊，似犬類獅，古氣盎然，據七區專署勘查，墓爲漢碑砌就，廣約三丈見方，墓側有掛門，入者咸以氣窯退出，內景及深處尚未查明，此墓爲豫東初次發現古跡，省府頗注意，將派員發掘云，

四省特展會昨日開幕

參加者約千餘人　任市民自由參觀

【廣州七日電】四省特展會，七日上午在東較塲大會塲舉行開幕，到行營主任代表錢卓倫，余漢謀代表鍾天心，暨該會主任劉維熾代表湯澄波，粵籌備代表廖朗如，鄒殿邦，湘彭超彭友賢，鄂吳純吳寶燾，贛王鑑吾，陳詠滄，賀濟蒼及各機關團體代表外賓等千餘人，由省委岑學呂主席並報告，繼由錢卓倫鍾天心相繼訓話，湯澄波報告籌備經過，隨由主席率各代表來賓剪綵，並續場一週，十二時禮畢，即午開放各館任市民參觀，

【廣州七日電】四省特展會開幕，適值星期日，由午至晚，觀衆達萬餘人，各販賣塲推銷商品亦逾萬元，粵館展品，絲綢刺繡煙草葉品漆器銅鐵器汕窯石灣陶瓷紙糖藥品罐頭，湘館以毛織紙傘豆穀茶木錢砂煤茶油皮革，鄂館以石膏毛氈雜糧銅鐵棉布，贛館以瓷錫器砂漆器夏布藥茶等爲大宗，

【廣州七日電】粵漢鐵路局在四省特展會塲湖北館內，附設粵漢鐵路部，陳列該路車輛路軌橋樑車站模型，及路物產圖表風景，觀衆咸予注意，

【廣州七日電】四省特展會，七日由正午開放至下午十時，停止參觀，共售門票萬三千餘張，各遊藝塲收入亦可觀，各省所賣塲貿易以贛爲最佳，

熊希齡等昨返國抵滬

【中央社上海七日電】我出席遠東禁販婦孺會代表熊希齡，毛彥文，陳鶴琴，關瑞梧，顏稚卿等五人，除顏會後赴日內瓦考察外，熊等四人七日午乘荷郵芝沙丹尼號輪返國抵滬，到埠歡迎者有朱慶瀾，屈映光王一亭，及各慈善團體代表數十人，熊等發表書面談話，闡述會議之經過甚詳，

南開旅京校友會舉行春讌

通過校友會簡章　選職員十七人

【中央社南京七日電】天津南開學校南京校友會，於七日午在青年會舉行春讌，並歡迎校長張伯苓，教授張彭春，二博士，到校友凌冰，何廉，鄭道儒，章輯五，杭仲英，張平羣等百五十餘人，餐後由金律聲領導唱校歌，正式通過校友會簡章，並推選職員，計王恩東，王文山，何廉，段茂瀾，林須河鄭達如，郭則虹，陳康，徐謨，張鍔伯，丁文浩張訓堃，張介源，章輯五，卞學鈞，王登第，陳序等十七人，當選爲執行委員，凌冰張平羣，崔世琴王家駿，魏文翰，唐際清，唐寶堃律鴻起，趙漠野等九人當選爲候補執委，選舉畢，張校長起立致訓，首對國家民族復興之前途表示樂觀，深欽領袖蔣委員長之堅苦卓絕精神，西安事變發生後，曾發宏願謂，如委員長脫險，當必捐欵在京建校友會會所，今委員長已平安返京，故決當實現前項諾言，除建築校友會所外，爲紀念領袖脫險，並擬創辦小學一所，取名（二南）（南開）（南京）之意，次述南海中學近況，謂可証辦任何事業，只要本着公字做去，無不成功，末勗勉諸校友，以品德爲重埋頭苦訓畢，旋撮影盡歡而散，

聶光堉將出席世界紡織會議

【南京七日電】我出席世界紡織會議代表人選，除資方已推定聶光堉外，勞方亦己決定爲朱學範，均將放洋赴會，尚有政府代表、據實部訊，將電請駐美使館就近指派人代表出席，

中國考政學會舉行年會

選出監理事

【南京七日電】中國考政學會，二屆年會，七日早在考院舉行，到會委員一百餘人，中央及內部均派代表出席指揮，來賓到王用賓，陳大齊，沈士遠，及考院銓部各代表等，由朱雷章主席作報告後，各代表相繼致詞，正午聚餐，下午開會務會，由李學燈主席，討論及宣讀論文畢，選出朱雷章黃問岐九人爲理事，薛銓曾等七人爲監事，六時散會，

馮治安昨日返保

定期召專員訓話　週內將再來北平

冀主席馮治安，日前由保過平轉津謁宋哲元委員長，報告省政，並歡宴各界，事畢返平後，頃以省政待理特於昨日（七日）上午九時搭平漢車返保，陳繼淹等十餘人到站歡送，據馮氏臨行談，本人返保後，將省政略爲料理，即赴冀南視察，惟日期尚未確定，不過本八，尚擬於一週左右再行來平，故欲在此短期間視察，亦僅先到數縣，

【保定電話】冀主席馮治安，七日下午一時半，由平乘平漢車返抵保定，五十三軍軍長萬福麟，省府秘書長魏藍田，廳長張吉墉，賈玉璋，王景儒，李金藻，保定處長高樹勛，商會全體執委均到站歡迎，馮氏下車與萬等一一握手寒暄畢，即逕赴省府處理公務，二時許往訪萬等，晤談，晚六時萬設筵歡宴馮氏，並邀各要人作陪，馮定九日下午五時答宴萬等，並定日內召集省府先後發表之十七行政專員到保，分別訓話，指示施政方針，事畢即出發冀南各縣視察云，又保定蓮池講學院，原定十二日晨考試新生，因是日適逢總理誕辰，各機關均行休假，遂決定改於十三日晨舉行云，

洛陽看守所監犯越獄

追回二十一人　十四人嚴緝中

【中央社洛陽七日電】洛法院看守所，午後五時暴動，越獄四十六人，經軍警追捕二十一人，斃一人，餘十四人，正嚴緝中，該案事前一日，警備司令祝紹周，曾飭該所注意，新所長楊開元到任僅二日，此案陡生，幸防範得力，軍警調動敏捷，逃逸者尙少，

豫將開賑災會議

三十縣長限二十日前到汴

【開封七日電】豫省府七日電被災最重之伊陽，密縣，孟津禹縣，登封宜陽伊川淹池，新安嵩縣，陝縣，沈邱演寧項城，閿鄉盧氏郾縣靈寶偃師，臨汝洛陽魯山寶丰，淮陽商水西華淅川，鞏縣，汜水內鄉等三十縣，限二十日前來汴舉行振災會議，并須將以下各問題先期呈報或親自帶來汴等舉行振災會議，並須將（一）種子是否足用，如不敷用應如何籌辦，並需用何種子若干，（二）目下被災實況究至如何程度，（三）最近雨量如何，能否及時下種、宜種何麥，或其他農作物，（四）農貸辦理如何，

希特拉能征服蘇聯嗎？

法國亭利作　馮次行譯

【續】

此外沒有訓練的非正式的軍隊，約有一百萬人，地褐衫憲兵四十萬，黑衫憲兵二十萬，勞動軍二十五萬，國社黨汽車隊五萬，警察十五萬人，國境防衛隊五萬，總共一百十五萬人，約合七十萬人四十六師，合計，爲一百八十萬人，相當于一百十八師，此即德意志動員時，此即可應用之第一線兵力，不過在過去大戰時，威廉二世所統率之兵力，達二百四十一師，此較平時增至四，七二倍，遠較希特拉爲多，如此看來，希特拉戰爭，恐還不能繼續至四年之久，

反之，蘇聯平時兵力爲一百三十萬人，計一百二十九師，因徵兵年齡較低，故動員時極易補充，據說可擴充至四百師，蘇聯十廣人衆，募集此數，似屬可能，惟其兵質，過去批評皆謂不良，但帝政時代又當別論，現在則已大大改進，據一九三五年秋蘇聯大演習時，前往觀戰者之論評，都承認兵質良好，蘇聯今日之步兵，並不劣于法蘭西，或反勝過之，其幹部教育，亦正在盡力改進之中，

（第二）機械力方面——過去大戰中，德意志共計耗損大砲五萬五千門，機關鎗十萬二千架，廻擊砲二萬八千門，今日德意志工業方面，每日德意志工業方面，每月約可生產大砲五百門，裝甲戰車二百輛，預計在總動員時，一年之中，每月生產可以增加至大砲三千門，機關鎗二萬五千架，裝甲戰車一千輛，

反之，蘇聯本是歐洲工業進步最遲滯的國家，現在呢，進步極速，今日蘇聯機械化的情形，較之世界第一流國家，並無愧色，一九三三年蘇聯兵員每人平均所有之機械力，爲七，七五馬力，已勝過法英美的陸軍，一九三一年至一九三五年，蘇聯機械化的進步，確是非常迅速，重砲增加二培以上，輕裝甲戰車增加二四，七五倍，重戰車增加七，九二倍，機關鎗增加七，五倍輕戰車的速力增加三至七倍，將來戰爭，除飛機以外，戰車要算是最重要的兵器，蘇聯戰車數，到現在還保持國際最高的記錄，這並非單是技術的結果，戰鬥員的普遍社會化，也有很大的關係，不過從大體上說來，兩軍的機械力，是互相伯仲的，

（第三）經濟力方面——現代機械化的師旅，每師應有大砲一百八十門至二百門，戰車四百五十輛，汽車二千至三千輛，此外並須充分備有電話，無線電機，架橋材料，及足敷二萬人應用之各種軍需品，現在把德蘇兩國過去和現在的經濟力列表比較如下，

一九一四年德蘇經濟力比較

物資名稱	德國	蘇聯
煤	二〇八，〇	三六，〇百萬噸
鐵	一六，六	四，六百萬噸
鋼	一七，六	四，九百萬噸
銅	四一，五	三四，三千噸
石油	〇，一	八，六百萬噸
鐵路（每十萬人）	五六，〇	二六，〇哩
商船	五，四	〇，九七百萬噸
糧食	三〇，〇	八一，〇百萬噸
家畜	五六，〇	一七〇，〇百萬頭

一九三六年德蘇經濟力比較

物資名稱	德國	蘇聯
鐵	一二，五	一四，〇百萬噸
鋼	一六，〇	一六，〇百萬噸
煤	一七四，〇	一三五，〇百萬噸
石油	〇，四	三〇，〇百萬噸
糧食	二一，〇	一〇二，〇百萬噸
家畜	四九，〇	一六五，〇百萬噸
電氣	三一，〇	三二，五十億基羅
汽車類	二四〇，〇	一六一，五千輛
鐵路（每十萬人）	五五，〇	三〇，一哩
商船	三，七	一，一百萬噸
銅	五五，〇	一一〇，〇千噸
勞動力	一六，五	二五，七百萬人

德蘇兩國生產比率表

物資名稱	一九一三年	一九三一年至三六年
鐵	二七，二	一一二，〇
鋼	二七，八	一〇〇，〇
煤	一七，三	七七，六
銅	八二，六	二〇〇，〇
石油	一二，五六〇，〇	一二，五〇〇，〇
電氣	？	一〇三，〇
糧食	二七〇，〇	四八六，〇
家畜	三〇四，〇	三三七，〇
鐵道	四六，〇	五四，五
勞動力	？	一五二，〇

上表之生產比率，係假定德意志生產額爲一百分所算出來的蘇聯之生產比例額，我們從此表中，可以知道蘇聯石油生產額，比較德國多一百廿五倍，糧食多五倍，家畜多三倍又三分之一，銅多二倍，鋼則兩國相等，

蘇聯一方面保持從來大農業國的地位，一方面正繼續的向着超工業國的目標前進，蘇聯的人口，比較德意志多二倍半，在戰時二三年內，至少可以招集勞動者三千萬人，這個數字已相當于德意志全人口的一半，

比較結果，關於金屬兵器，蘇聯勝于德國，製造兵器所必要的鉛，如鐵鑛，都沒有仰給國外輸入的必要，石油一項，蘇聯方面更加優勝，糧食方面，是絕對的，近來蘇聯推行農業機械化和集約化的結果，也遠勝德國，因爲蘇聯有無限的耕地，反之德國，即如千餘公噸的糧食，也須仰給國外，要之現代軍事行動上必要的二十五種原料中，德國十缺其九，反之蘇聯則祇有三種感到不足，

德國現在所行的補救物資不足的方法，即是先向國外輸入，大規模的有組織的把地屯積貯藏起來，希特拉政府、過去三年間，全力傾注於這個工作，今日德國國民好像都有飢色，但是他們的倉庫裏，却堆滿着有用的物品，德意志要完成這類的工作，左也要錢，右也要錢，金錢是第一主要的東西，今日貧窮不堪的德國，他們所支出的軍事費，還超過一九一三年富裕時代德國軍費的二倍，若察赤爾氏的計算是正確的話，那麼一九三五年德國的軍事費的支出，將不下八萬萬磅，幾乎與英國的全預算額相等，據波蘭稱克羅斯基將軍的計算，一架裝備繪的爆擊機，和二十輛的戰車隊，他所要的經費，與步兵一師團正當裝備所要的經費相彷彿，戰時，要的金錢，是必需的，東西，有了錢，纔可向海外購辦物資、纔可對于國民施行恐怖的政治，不過儘管着壓迫國民，是不會生出金錢來的，所以從財政上說起來，蘇聯也是勝過德國、總之，根據以上的檢討，除了運輸以外，一切都是蘇聯方面估着優越的位置，

【未】【完】

社論

論改善人民生活

改善人民生活，就是解決民生，當前我們所謂民生，尚非怎樣致富，不過是怎樣使沒有飯吃的人有飯吃罷了。現在有兩個問題，急待實行的。在農村爲「耕者有其田」，在都市裏爲重訂勞資協定。此次三全會對這問題怎樣決定，雖尚不悉；但在宣言中有謂「欲解決民生問題，當根據事實發達國家資本，保護個人資本，不縱容階級鬥爭，不釀成貧富不均」，以「廢除苛雜　改良種植增加生產，謀達到耕者有其田之原則」。我們就以上所說的看來　對政府今後改善人民生活的政策也可獲一輪廓了。

階級鬥爭，雖然是勞工爭求合理生活的有效戰略；但現在運用在中國實有造成亡國的危險，間接帮助了侵略者。因爲中國是一個半殖民地國家，階段剝削，固爲發展生產之障碍，而侵略者加緊的進攻，尤爲陷民衆於慘苦生活中之主因。所以我們要講求民生，在經濟上必先謀發展民族工業，而發展民族工業尤賴於勞資協調，怎樣纔能使勞資化除仇視，唯有於改善勞工生活中求之。第一，必須使利潤均沾，藉以鼓勵勞工之前進。第二，由政府制止慘酷榨取，實行八小時工作制。第三，修正工廠法，成立勞資協定。這樣，各安生業，羣向復興民族大道前進。貧富不均之現象，既可以不致讓成，而階段鬥爭，在現階段也可以自然消滅了。

至於農民方面　當前最低限度的要求即是怎樣「吃飽」。中國農村很牢固的保留着封建經濟　地主佃戶關係仍舊，佃農在重重租稅壓迫下，終歲勞動難求一飽，簡直使他無有改良生產之餘力。農村生產之落後，此其最大原因。現在苟欲改善農民生活，增加農村生產，第一，必先實行「耕者有其田」制度，解脫農民之羈絆，使其有自由發展的機會。此次大會宣言中有謂：必先增加農村生產，然後再實行耕者有其田之原則，吾人深恐改良產生技術，增加生產的結果，祗是便宜了地主，而佃農依然是佃農，耕者有其田的原則也永久不能實行，全國十分之七八的貧農僱農佃農的生活，也沒有改善的那一天了。

現在政府所積極進行的經濟建設無非在謀解決民生問題，充實民衆力量，以達到救國目的，可是耕者有其田，與協調勞資仇視，携手合作，實爲達到這種目的的唯一捷徑。希望政府能放胆作去，衝破苟安的現狀，趕速實行前進的經濟政策，使中國在都市建立起民族資本，在農村打下富強的基礎。

日空前龐大預算
衆院預算會通過
政黨本身瘡痍滿目無力反對
本屆議會季節决可安然渡過

【央央社東京七日電】日本空前龐大預算總計八億圓，七日已由衆院預算總會可决，除地方政府補助金有增加外，原案未加修改，此爲一般預期之結果，咸不足驚異也，政友民政兩黨雖附有聯合警告四點，惟此舉亦不過保持政黨之顏面而已，至關於刷新政策之運動，政黨本身已瘡痍滿目，無再事奮鬥之能力，而於議會休會後加劇，社會大衆黨及東方會，根本反對預算，但該兩黨之見地各異，前者反對之理由在龐大軍事費，以及增稅計劃，政增加民衆之壓力，而後者反對之理由則爲現時之預算不能充分表示林內閣之政策，今預算既已由預算總會可决，不久當可安然由衆院大會通過　待獲得衆院之通過後，貴族院中似亦不致重遇反對，改本屆議會季節，得能毫無波瀾發生，而於三月杪休會當無疑義也，將來政治趨勢，須視議會結束工作後各種勢力之發展而定，現時林內閣之基礎似較內閣甫告落成時爲穩固，惟內在之矛盾仍多是否能完全克服難局，不無疑義，議會休會後，政治發展自必較議會季節時之政治趨勢更可注意，而亦更爲重要也云

江亢虎博士
昨在平開始講學
地點在中山堂聽衆千餘人
社會局長雷嗣尚親臨介紹

【北平通訊】冀察政務委員會委員長宋哲元，近爲提倡讀經，充實人民經學知識起見，特聘請江亢虎博士，在平作公開講學，昨日爲第一週，於晨十時，在中山公園中山堂舉行，屆時出席平市社會局長雷嗣尙，及各機關職員，各學校學生及市民等共約千餘入，首由雷嗣尙介紹，次由江氏講演，至十二時講畢，茲略誌大意如次，

雷氏介紹

略謂，江先生爲中外知名學者，對於經學之研究頗深，曾在滬上作公開講演，約半年之久，甚受各方歡迎，總計聽衆達二十餘萬人，現宋委員長慕其名，並爲提倡經學，發揚舊道德起見，特聘江先生在平市作公開講演，想在座諸君當更表示歡迎，江先生此次講學，包括兩個題目，即文化復興與個人修養，爲各機關人員聽講便利起見，決定每星期日在中山堂分別講演，俟江先生講畢，將再請其他知名學者繼續主講云，

江氏講詞

略謂，中國三代工學制度廢止後，取而代之者厥爲科舉制，由唐宋元明清末，此制施用歷史悠久，其意乃在拔取良才，至於宋時之書院制度，亦爲當時所盛行者，在中國現代情形下除學校敎育外，書院制度仍應有存在之必要、其經費及管理，應歸富局負責協助進行，南方有學海書院，北方亦有達池書院之組織，此外更應有私人敎育機關之設立，俾文化得有推進，則私人講學者更爲切要，今日爲個人，

公開講學

之開始，余在滬曾講演十五次，經過情形甚好，其唯一目標，即爲文化復興與個人修養，今所述者即文化復興，「何爲文化」，外人往往懷疑，中國文化究竟達於若何程度，若謂以一國之軍事充實否評定，則根本錯誤，應按人民生計，經濟，實業等之統計數字爲繩準，此謂，「物化」（參質化），更以一國識字人數作比較，然後方能明瞭一國之程度，至「求學」二字，乃變化之氣質，如天然不琢者，當不能成爲器具也，

君子人格

中國人民目中之君子，乃爲人民理想之人格，然人人亦目中者有士君子之信念，我國一般人求智限度，多想在大學畢業以爲榮，實則不應有此空虛之理想，然而眞實代表文化現象者，即爲食衣住行四字代表，至於（聲明文物），（聲）者爲耳，聞一切之音，此音之表現，具有系統之規範，方有正規，（明）者，即爲觀審美之認識，（文）即是文字書籍，在一八五〇年前全世界之存有書籍，可無中國產生之多，（物）者爲衣食住行所不能分離者，暨一切建築等亦然，故此四字實與文化有關也云云，

國際勞工六公約
國府准予公布施行

關於傭用婦女工作於一切鑛場地下，規定海上傭用兒童最低年齡，海上傭用兒童及青年強制體格檢查，規定傭用火佚或扒炭之最低年齡，及遺送海員回國，海員傭用契約條件等六公約，經我國批准後，日前由實業部呈經行政院轉請國民政府公布，頃悉國府已指令該院，准予公布，茲分誌各公約全文如次，

（一）關於傭用婦女工作於一切鑛場地下之公約

國際勞工組織之大會，經國際勞工局理事院之召集，於一九三五年六月四日，在日內瓦舉行第十九屆會議，並議決採取本屆會議議事日程第二項目之一傭用婦女於一切鑛地下工作」之數種提議，復決定此項提議，應取國際公約草案之方式，於一九三五年六月二十一日制定下列公約草案，該約得稱爲一九三五年之「地下工作（婦女）公約」，第一條，本公約所用之「鑛場」一名詞，乃指任何公私企業從事於發掘地下之任何物質而言，第二條，凡婦女不論其年齡如何，均不得僱用於任何鑛場之地下工作，第三條，國家法律或條例對於下列事項，得免除上條之禁止，（甲），婦女之從事於管理職務而非操作手工者，（乙）婦女之僱用於衛生及福利事務者，（丙），婦女於其研究時在鑛場地下經受訓練之期間者，（丁），任何婦女偶入鑛場地下從事於「非手工」之職務者，第四條，本公約之正式批准，應通知國際聯合會秘書長，請其登記，第五條，（一）本公約僅對於己將批准請秘書長登記之國際勞工組織會員國發生效力：（二）本公約自國際勞工組織兩會員國之批准，經秘書長登記之日起，滿十二個月發生效力（三）嗣後任何會員國，於其批准登記之日起十二個月後，本公約對於該國即發生效力，第六條，國際聯合會秘書長於國際勞工組織兩會員國之批准在登記後，應即通知其他國際勞工組織之會員國，嗣後其他會員國續有批准登記期，應依照前例，一律通知，第七條，（一）凡批准本公約之會員國，自本公約初次發生效力之日起，滿十年後得通知國際聯合會秘書長[illegible]其登記，是項解約之宣告，自登記之日起，滿一年後方能發生效力，（二）凡批准本公約之會員國，於前欵所述之十年期滿後一年內，未連用本條所賦之解約權利須再遵守十年，并嗣後得依本條之規定，每當十年斯滿，宜告解約，第八條，國際勞工局理事院，於本公約自發生效力每滿十年時，應將本公約之實施狀況，提出報告於大會，並須決定應否將全部或局部修正本公約之問題，列入大會議事日程，第九條，（一）倘大會制定新公約，以修正本公約之全部或局部，除該新公約另有規定外，則（甲）如當新修正公約發生效力之時，雖有上述第七條之規定，凡批准新修正公約之會員國，應依法對本公約立即宣告解除，（乙）自新修正公約發生效力之日起，本公約應即停止受各會員國之批准，（二）凡已批准本公約而未批准修正公約之會員國，無論如何本公約之固有形式及內容，對該會員國仍應發生效力，第十條，本公約以法文與英文本爲準，

（二）規定海上傭用兒童最低年齡公約

國際聯合會國際勞工組織之大會，經國際勞工局理事院之召集，於一九二○年六月十五日，在熱那亞舉行會議，並議決通過本屆大會議事日程之第三項目，關於「適用去年十一月在華盛頓所採取之禁止僱用十四歲以下之童工」公約，於海員之數種提議，並決定此項提議，應取國際公約草案之方式，依照一九一九年六月二十八日凡爾賽和約，一九一九年九月十日之歐宅芒和約：一九一九年十一月二十日之凖宜和約，及一九二○年六月四日之大特喇農和約之勞工編，通過下列公約草案，備送國際勞工組織各會員國批准

建築滄石路
借欵成熟
中日雙方昨在北寧路開會
決由滿鐵與中兩公司投資

【本市消息】建築滄石路詳細辦法，中日雙方代表，昨日再度在北寧路局開會，午四時，日方出席者有滿鐵及興中公司代表十河信二，太田雅夫，周慶滿等二十餘人，我方出席者有交委會委員陳覺生，平山敬三，工程局專門委員等，討論結果，決設專門委員會，負責建築，工程資本增至二千四百萬元至二千八百萬元之間，由滿鐵興中兩公司投資，借欵利息年五厘至六厘半云，

蘆鹽輸日
第一批定期起運
噸數價目均確定

【本市消息】關於輸日蘆鹽，醞釀甚久，中日雙方意見　尚未正式表示，昨據確息，本年度輸日蘆鹽確由興中公司承辦運輸，交卸商號東京爲曹達株式會社神戶食鹽株式會社，分担十萬噸，與中公司數度與蘆豐食鹽公司折衝價目，仍擬維持原議，每噸以二元二角，結果雙方同意，運輸由塘沽運輸會社担任起卸，第一批蘆鹽以二萬二千噸試運，倘運輸充足，有增至五萬噸之可能，目下雙方業經察訂合同，籌備裝運手續，預於本月十九日即可由東京戶派定運輸出發來華，如不出特別事件二十二日可到沽口外燈樓停船，因船身己大，吃水太深，不能進口，決由塘沽運輸會社倒運，餘船以按照倒運辦法施行，四月三日以前第一批可全數運出，鹽運使署方面手續，現在酌量減徵稅率中云，

全國手工藝展
平市初展將開幕
屆時秦德純雷嗣尚蒞臨講話
昨函各機關贈劵請前往參觀

【北平通訊】參加全國手工藝展平市初展會、已定於本月十五日上午九時，在國貨陳列館並舉行開幕典禮，已邀請市長秦德純，社會局長雷嗣尙蒞臨講話，開幕儀式秩序，俟十二日全體會議時即可決定，此次參加出品，總計已逾四千件，現正積極布置，並定十二日請雷嗣尙氏參觀，此次開幕後，預定展覽十日，爲維持秩序起見，決仍售陳列館門票，以示限制，此外印製參觀劵十萬張，昨已分函各機關團體，通告開幕並贈送參觀劵，原函如次，「案查本會奉令辦理全國手工藝品展覽會徵品事宜，並在平先舉辦初展會，業經籌備就緒，定於三月十五日上午九時開幕，展覽十日，於三月二十四日截止，除分函外，相應檢送參觀劵口口張，函請查收轉發，以憑入場參觀，此致」，

平市將成立
綹竊感化機關
獲屢犯竊賊送往作工感化

【北平通信】平市自年前各級法院假釋人犯六百餘名後，因各犯大部均係慣賊綹竊，於出獄後難改前非，復繼續作案，因之近年市面不斷發生失竊案件，幸經警察局長陳繼淹，嚴飭所屬各區隊努力緝捕，結果無一漏網者，地方治安得以安定，關於此項屢犯之處置，當局方面前曾有所擬定，記者昨在某處晤及陳氏，據談，屢犯竊賊，雖經羈押感化，惟因估惡不悛，能改前非者甚鮮，經研究結果，決定在本市成立類似工廠之感化機關，嗣後凡捕獲屢犯綹竊，即送往該機關，令其終年做工，并施以感化，各犯既得其所，地方治安亦可維持云，

搶掠津關浪人
驅逐離華
今由長山丸載往大連

【本市消息】津海關前因扣留私貨，倉庫竟被朝鮮浪人聚衆搶掠，本案發生後，日領館方面對此極爲注意，以有玷聲譽，特將爲首之入江參雄等二名逮捕羈押，判處驅逐出境，三年以內不准來華，嗣日方又續捕夥犯二十名，以當予以同樣之制裁；以儆効尤，昨悉日領館現己決計於今（八日）晨將搶掠津關倉庫之入江等二十餘犯，一律由津用長山丸載往大連，驅逐出華云，另悉津海關方面己將最近對本案交涉情形，電部核示，

敎部對東大問題
解決辦法
大體已商定

【北平通信】冀察政委會秘書處第三組主任田雨時，前爲東大問題赴京與敎育部有所商討，業於日前返平，記者詢以此行經過，據談，本人此次赴京，與敎育部商討東大問題，經與王部長段次長數度晤談，均尙融洽，部方對於東大現狀，大體上已獲有解決辦法，總以顧及法令及事實，而不致使此多數東北青年失學爲主旨云，

第一條，本公約所用之「船舶」一名詞，包括所航行於海洋任何性質之船舶，不論其爲公有或私有者，但軍艦除外，第二條，凡十四歲以下之兒童，不得僱用或工作於船舶上[illegible]項船舶所雇之人[illegible]屬同一家庭者除[illegible]三條，第二條規[illegible]用於在「學校船[illegible]訓練船」上從事[illegible]之兒童，該項工[illegible]政府機關所核准[illegible]者，第四條爲實[illegible]約各項條欵便利[illegible]每船船長須備置[illegible]，記載其船上所[illegible]六歲以下之兒童[illegible]及其同生之年月[illegible]則於雇用約契內[illegible]載之，第五條凡[illegible]工組織會員國之[illegible]公約者，承允實[illegible]約於其殖民地被[illegible]及未能完全自治[illegible]，任（一）因地[illegible]不適用本公約之[illegible]除外，（二）得[illegible]之修改，以適應[illegible]形，各會員國應[illegible]於其每一殖民地[illegible]國，及未能定全[illegible]屬地採取之辦法[illegible]國際勞工局，第[illegible]依照一九一九年[illegible]十八日凡爾賽和[illegible]九一九年九月十[illegible]芒和約，一九一[illegible]一月二十七日遲[illegible]，及一九二○年[illegible]日大特喇農和約[illegible]章之提定，本公[illegible]式批准，應通知[illegible]合會秘書長登記[illegible]七條，國際勞工[illegible]兩會員國登記批[illegible]書處，國際聯合[illegible]書長，應即通知[illegible]際勞工組織之會[illegible]第八條，本公約[illegible]聯合會秘書長發[illegible]通知日起，發生效力，但本公約僅對於己在秘書處登記批准之會員國有拘束力，嗣後其他會員國，自將其批准案送交秘書處登記日起，本公約對之即發生效力，第九條，凡批准本公約之會員國，依第八條之規定承允至遲不過一九二二年七月一日，即實施本公約各條欵，並於必要時當採取相當手續，使各項規定，發生實效、第十條，凡批准本公約之會員國：自本公約初次發生效力之日起，滿十年後得通知國際聯合會秘書長宣告解約，並請其登記，自秘書處登記之日起滿一年後，是項解約之宣告，方能發生效力，第十一條，國際勞工局理事院至少十年一次，應將本公約之實施狀況，提出大會報告，並須考慮應否衆修正或限止本公約之問題，列入大會議事日程，第十二條，本公約以法文與英文本爲準，（未完）

外埠函購價滿五元郵費包裹均歸本號担負

一品堂廣藥莊

老鋪廣東分設天津日租界旭街中間路西

強精補腎丸
主治氣虛腎虧，陽萎不舉，夜夢遺精，腰痠頭暈，眼黑，四肢無力，先天不足，後天虧損，等症，久服延年，種子多嗣
價目　每瓶六付洋一元　一打大洋十一元

男婦種子丹
主治男子氣虛、陰虧，精寒、腎冷，婦人經血不調，久不受孕，每料共六十粒，服之十日，每日男婦各服一粒，限期內戒房慾，三十日爲度，此藥百發百中，奇效如神，
價目　每料大洋三元四角

通經活血丸
主治婦女，行經併月，經閉不通，癥瘕痞塊，乾血癆症，午後發燒，腹中寒熱往來，臨時難產，惡露不淨，死胎不下，能化血催胎，孕婦忌用，
價目　每丸二角五　一打二元五　加料每丸五角　一打五元　上品一打十一元　極品一打十五元

通經活血膏
貼於血海穴，藥力從毛孔內竅，即能開陽春鎖，行血催胎，一切雜疾，乾血癆症，消散立效，磨化痞塊，功速如神，兼服丸藥，雙方並用
價目　每張洋二元　一打二十五元　加料每張洋五元　一打五十五元

本號奉送藥目全書來函速寄

丁孟蘭養血調經丸

主治婦女經血不調趕前錯後忽多而少血色不正氣血兩虧腰腿痠痛崩漏白帶行經腹痛子宮寒冷久不受孕滑胎漏血胎動不安久服養血種子安胎培補中氣開胃健脾
價目　小盒六付一元　一打十元　大盒十四付洋二元　一打洋二十元

舒肝化鬱丸

主治男婦肝鬱不舒胸膈悶堵腹滿膨脹兩脇刺痛倒飽嘈雜嘔吐痰水噎膈反胃心胃疼痛陰虧肝旺虛熱上蒸口若無味不思飲食肝鬱流串四肢抽痛婦女氣滯血凝經閉不通
價目　每付大洋一角　小盒六付五角　大盒十二付一元　一打大洋十元

總經售處　一品堂　分設天津日租界旭街路西電話二局一三三四號

經濟

滬標金仍增 津市足金回漲

【上海六日電】標金仍升，早開盤一千一百五十七元，次盤五十元九角，旋由五十六元五角低價升至五十七元五角，收盤大價一千一百五十七元八角，升一元一角，昨日本市足金行市，早市開盤一百一十元九角，收盤一百一十七元，下午開為一百一十七元一角，升二角七五，成交二百兩，

銀價下跌

【倫敦五日電】大條銀價落三一二五，計近期二十便士八一二五，遠期二十便士六八七五，

【紐約五日電】銀塊落二五，計合美金四角五分，

【蒙特里五日電】銀價落三角，三月份計四五・二玖元，

【孟買五日電】銀價現貨落十二安那，計五十二羅比十一安那，近期落七安那，計五十羅比十一安那，遠期五十羅比十四安那，

英金更昂

【倫敦五日電】英國金塊行市，開七磅二先令六便士五，較四日升二便士五，

美麥仍升

【支加哥五日電】小麥開一三五・二五元，升一・八七五元，溫泊尼開一三五・五元，升二・二五元，

銅元平定

昨日本市銅元行市，電車公司掛牌四百三十枚，市面折合四百二十六枚，

美股趨增

【紐約五日電】股票行市，鋼鐵一二四・五元，升四・三七五元，銅鑛六五・八七五元，升・六二五元，成交二百八十三萬股，

麵粉上漲

昨日本市河壩麵粉仍升，鎗中洋粉二萬七千包，津粉七千包，申粉綠兵船四元一角五五，綠炮車四元一角四五，綠英球四元〇五，綠太和四元二角一，綠獅子四元〇五，綠丹鳳四元二角，綠鹿桃四元〇七，綠旭日四元〇五，綠財神四元〇七，紅財神三元七角三，紅汽車三元七角三，蚌埠粉綠大錢四元四角，津粉綠號四元五角，紅號四元三角五，

本市外匯

昨日本市外匯多平，掛牌行市，倫敦十四便士五九三七五，紐約二十九元六八七五，日本一百〇四元，柏林七十二馬克五，巴黎六法郎五十二生丁，銀行進價，四個月期出口信匯，倫敦十四便士六八七五，紐約二十九元八七五，巴黎六法郎五十七生丁，

印棉大漲

【孟買五日電】棉價平加爾三月一八三・七五，五月一八五，奧姆辣三月二一五，五月二一五・二五，七月二一六・七五，白羅溪四五月二三二，七八月二三二・二五，

海外匯市

【倫敦五日電】紐約四元八角七分八五，上海十四便士六八七五，日本十四便士〇一五六二五，柏林十二馬克一三五，巴黎一百〇五法郎十二生丁，香港十五便士，

【紐約五日電】倫敦四元八角七分八四三七五，上海二十九元八一，日本二十八元四八，柏林四角〇二，巴黎四分五四，義國五分二六二五，瑞士三角二分五二，

【孟買五日電】倫敦十八便士一〇九三七五，紐約二百七十一羅比五，日本七十七羅比五，

【香港六日電】倫敦十四便士九〇六二五，紐約三十元三一二五

滬期紗花回堅

【上海六日電】期紗花回升，

期	上午開盤	上午收盤	下午開盤	下午收盤
紗三月	二四三・〇〇	二四一・〇〇	二四〇・六〇	二三九・〇〇
紗四月	二四〇・五〇	二三八・八〇	二三八・九〇	二三八・二〇
紗五月	二三九・五〇	二三八・五〇	二三八・〇〇	二三八・三〇
紗六月	二三九・一〇	二三八・三〇	二三八・〇〇	二三八・〇〇
花三月	四三・七五	四三・六五	四三・七〇	四三・七五
花四月	四四・三五	四四・二五	四四・二五	四四・三〇
花五月	四四・六五	四四・五五	四四・五五	四四・七〇
花六月	四五・二〇	四五・三五	四五・三〇	四五・四〇

，日本一百〇六元二五，上海一〇二元，

【神戶六日電】倫敦十三便士九六八七五，紐約二十八元三七五，

上海外匯

【上海六日電】滬市外匯不定，開盤倫敦十四便士六二五，近期十四便士五九三七五，遠期十四便士五三一二五，紐約二十九元六八七五，近期二十九元六二五，遠期二十九元五六二五，日本一百〇四元二五，近期一百〇四元一二五，遠期一百〇四元、巴黎六法郎五十二生丁，收盤倫敦十四便士五六二五，近期十四便士五六二五，遠期十四便士五六二五，紐約二十九元七五，近期二十九元六二五，遠期二十九元五六二五，日本一百〇四元、近期一百〇三元七五，遠期一百〇四元八七五，巴黎六法郎三十一生丁，

平衡稅

【上海六日電】中央銀行公佈，平衡稅率，按英匯一先令二便士五計算，折合百分之九・五，

中關金續漲

【上海六日電】關金行市，開二二九・九元，升二角，

美棉激增

【紐約五日電】棉市現貨一四・三，三月一三・八六，五月一三・四一，七月一三・三

滬拆息持平

【上海六日電】滬拆息開一角，較五日未更，

上海匯市

△英匯

	賣價	買價
三月份	一二六二五	一二六五六二五
四月份	一二五九三七五	一二六二五
五月份	一二五六二五	一二五九三七五

△美匯

	賣價	買價
三月份	二九六八七五	二九七五
四月份	二九六二五	二九六八七五
五月份	二九五六二五	二九六二五

△東匯

	賣價	買價
三月份	一〇四二五	一〇四五
四月份	一〇四一二五	一〇四三七五
五月份	一〇四	一〇四二五

股票行市

股票	價
中國銀行股票	七六
交通銀行	七三
鹽業銀行	九四
金城銀行	八四
大陸銀行	八一
中國實業	二〇
啟新股票	六五

倫敦中國金債

【倫敦五日電】中國政府發行金債券，在倫敦市場行市如次，

債票	價
民二善後借款英發債票	九七
津浦路英發債票	六九
津浦路英補發債票	六八
中法實業美金債票	一〇一・五
湖廣路英發債票	六九・二五
河南鐵路債票	八五・五
隴海路債票	四〇・二五
滬寧路債票	八九
京奉路債票	九六
克利斯浦債票	九四・二五

津市債票	價
啟新債票	七九
津自來水	一七六
北平飯店	一〇二五
中興公司	一一七五
久大精鹽	六四五
開灤公司	五九五
灤州礦地	二三
永利公司	六八五
耀華公司	一〇〇

統一公債

債名	戊種	丁種	丙種	乙種	甲種	九六公債	戊種	丁種	丙種	乙種	甲種	九六公債
三月份 前場	六五八〇	六六八〇	六六七五	六八八〇	七三五五	九二〇	六八九〇	六六八五	六六七〇	六八六五	七三六五	九二五
四月份 前場	六六一五	六七二五	六六九〇	六九一〇	七三九〇	九二五	六六一五		六六九〇	六九〇五	七三九〇	九二五
三月份 後場	六六〇〇	六六八五	六六八五	六八八〇	七三六五	九一五	六六〇五	六六九〇	六六九〇	六八七五	七三七〇	九一五

債名	戊種	丁種	丙種	乙種	甲種	九六共債	戊種	丁種	丙種	乙種	甲種	九六公債
四月份 後場	六六二〇	六七一五	六七〇〇	六九一五	七三九〇	九三〇	六六四〇	六七三五	六七〇〇	六九一五	七三九〇	九三〇

扶陽種子

獸類睪丸▲▲▲合物質

性特樂

藥真價實 不假自送

立能壯骨健髓補腦確獲其效外月洪灘遇毒不染詳細說明隨盒奉贈

用暖宮▲價目每盒一元二角十付▲試服每包四角三付販賣處

陽女面鐘東洋大藥房日界仁丹牌坊鴻記煙行日界陳列館正文大藥房

街四售……日界新明戲院旁生春陽……

代處……法界天祥後門振大煙行……

分銷福記稻香村 日界新明戲院對過

行銷全世界久矣馳名各國大夫認為性病專藥用過者無不交口稱贊補益者不可數計免去多少離婚案件及家庭風波瑣事者認明偵亢爾標為記及性特樂。三字為要服用片刻精力及筋骨

咳嗽痰喘 止嗽靈

一切肺部諸疾均能立見奇效不好退洋每盒一元六付小盒 角試服袋二角

天津大胡同子河北電影院對過全球奇藥公司日界新明戲院對過福記稻香村

本品專治咳嗽服過者無不止咳止痰消可謂止咳聖藥也功能清肺消痰止咳定喘化痰潤肺生津肺萎癆傷

輪子的福

蘇金加雷利 吉拉

遊藝場，是津市最有興趣之遊藝場，內部設備完善，彩金豐富，（每一角之票，可得十一倍之多，對於遊賞，不但能使君倍增興趣，兼試君之運，務望諸君前往一觀，無任歡迎，門票每位二角，

本場謹啟

義租界河沿十二號

律師翟學謙受任同濟堂藥舖法律顧問並代聲明

茲受任北門裏同濟堂藥舖及其財東馬壽山先生常年法律顧問並代聲明同濟堂之藥舖在津數十餘年只此一家本市外埠均無分號如有不法之徒假該堂名義營業及一切侵害該號財產者本律師職責所係自應依法排除特此通告

事務所：意租界三馬路七十一號

電話：四〇三七一號

義商運動場

【義租界花園旁】

回力球賽

每晚八時起

欲免擁擠 請駕早臨

初一十五 施送一半

參茸狗皮膏

或少血色不正或三月不見 痛崩漏不止行經腹痛腰酸 宮寒冷胎前百病產後作病 或婦女乾血瘀癥面黃肌瘦 一張再貼後腰眼一張若能 女腰疼腿疼節骨疼痛麻木 處立見功效婦治〇定價大 此嘗專治小胃吐食吐乳發 感冒聲風手足冰涼食精乳 積六聚腹中或有積塊小尿 無病常貼此嘗諸病不生誠 無在外分設代售外省函 能購至百張者均按牛價 分號天津估衣街中間北山

男科 參茸狗皮膏

此膏專貼男子下元不固臂虛腎寒夜夢遺精虛淋白濁偏墜疝氣均貼肚臍下正後腰眼各貼一張紅白痢疾久痢久瀉肚脹肚疼積聚痞塊胸口疼痛均貼肚臍半身不逐四肢麻木不仁鎮骨疼痛肩背疼跌打損傷腰疼胸腳疼手足麻木將此嘗貼患處五癆七傷癆傷咳嗽前後胸各貼一張奇效如神〇定價大張大洋一元〇中張六角

婦科 參茸狗皮膏

狗皮膏

震記 華清池內部大刷新 廣告

敬啟者，時屆春節，天氣漸暖，茲為歡迎 主顧及保持本池過去悠久歷史起見，男女部各盆池，及樓上下各座位，所有一應用品，現均力事整理，從新佈置，業已於國歷一月一號起，一律更換新製大毛巾，務使 顧客有舒適精神之雅，至其他關於座位之寬敞，暖氣之設備，茶役之訓練，電汽洗衣房之設置，代客洗熨衣服，迅速異常，津埠尤堪首屈一指也，謹此奉告，尚希 各界注意是幸

震記華清池謹啟

電話二局：一樓，二一二八 二樓，二五七〇 三樓，〇一七九

君之皮病逢春輒發乎

皮病患者每至春季輒覺其症更劇此中原因雖至不一但有一速效可靠之治療即搽用如意膏是也此膏係現代醫藥科學療膚妙品涼膚止痛殺菌力强生肌效速舉凡濕疹疥凍瘃癬乾濕腫毒等症一經搽上其治療工作立即開始焉 東三省富錦大街合順盛號黃增瑞君來書云「余前患濕疹逢春即發為時數年百藥不效去春搽用如意膏不久即告全愈後有敝友王君偶被開水燙傷其手敷以此膏痛即停止傷亦旋愈矣」治療皮病如意膏固極靈驗即治療皮膚傷如面疹癤疹膿疱割傷灼傷燙傷跌損等等此膏亦奏一樣神效

如意膏各藥房皆有出售或逕向上海江西路匹五一號韋廉士醫生藥局函購每盒法幣七角六盒三元五角郵力不取

廣生行雙妹嚜

最宜病後髮落 頭髮枯黃

此油爽而不膩 潤髮生新

生髮油

送禮自用莫不皆佳妙

謹防假冒及影射

本公司之雙妹商標曾經中英等國政府註册別人不得冒效及影射至各種化粧香品久荷各界樂用遠近馳名皆由製造得法材美工巧所至也惟世風日下人心不古有等無恥之徒希圖漁利自製惡劣之品冒效我雙妹商標或收買本公司之花露水生髮油雪花膏各等舊瓶裝入惡劣之材料或將雙妹之商標人物花草顏色影射以偽亂真實深痛恨倘有以上之假冒及影射我雙妹商標者定必稟官究治決不徇情惠顧諸君請移玉至敝公司或廣洋大商店細認雙妹老牌免受偽貨所愚也

雙妹嚜雪花膏

◀編者▶

（王小村）

◀第五十五期▶

（每星期一發刊）

凡舉稿例許劇談影名人軼事逸史訪問，明星的艷史行踪消息無綫電一切討論作品，舞場新聞，及各埠影戲院遊藝戲劇文字，皆爲歡迎之例，如蒙賜稿寄河北旱橋外新河北大街門牌四十四號王宅交王小村收爲妥

二十世紀劇社流產的原因

（鐵筆）

二十世紀話劇社，最近宣告流產，原因是公演的戲院成了問題，在二十世紀劇社未排演（賽金花）之前，該社負責劉亞偉就對人宣言，說是蘇州和無錫的戲院，他已經接洽好了，只要將戲排練好了，馬上便可以到蘇州和無錫公演了，

那知日前劉亞偉又對該社的社員宣佈，說是無錫和蘇州的戲院都尚未接洽好，還是重去蘇州或無錫去接洽，因此，有一般社員聽了，就表示灰心，不願再排（賽金花）了，至于二十世紀是否能將（賽金花）扮演出，只好待以後的事實來證明了，

戲劇的淺說

（續）　王隱生

現在雖然還有許多人，在那裏竭力提倡，但是（話劇）的成功，恐怕還要待諸將來罷，就是在「歌劇」方面講，因爲人們的地位不同，和方言的不同，所以對於歌劇就發生不同的嗜好，兩廣和華僑都是喜聽粵劇的，山西陝西等處，都流行「秦腔」（京劇裏也雜有梆子調的像陰陽界等是）崑曲是江蘇崑山流行出來的，詞句很深，普通人不易解釋，所以都是京滬路一帶的人玩玩罷了，京劇的勢力範圍最大，各地風行，不論老幼男女，對於京劇總有相當的認識，在北平上海一帶，更是受人歡迎，於是一般戲迷紛紛組織票房，延請教師指導，在公餘課後，哼了幾聲京調，眞可以怡情悅性，暢胸懷，最初練習幾段，在遊藝會裏清唱，露露臉兒，到後來老練了，便可以延師，「踏戲」，預備彩排，一旦粉墨登場，彩色四起，眞有說不出的快樂呢，

霸王莊

（續）　「瘦菊」

戲行教授，凡短打武戲，每一齣有一穿插辦法，場子雖似相仿，其細微處絕不相同，殊非局外人所能知悉要領關鍵，只可觀其熱鬧火熾而已，在前數年間，楊小樓應某要人家堂會曾演此戲，彼時王長林尚在未歿，錢金福亦未告老退休，以此二老供奉，分飾[illegible]，光祖，贊翊小樓，可稱盡美盡善，餘爲劉硯亭一彼時硯亭尚演武戲中配角「之關太，扎金奎之施公，郭春山之喬三，均菊國良好輔佐，更覺生色多矣，近日富連成社，葉盛章技藝進步，頗享盛名，每演此劇，皆同社優良弟子合作，亦獲佳譽弗尠也，

梨園雜記

元旦戲

韓紫衡

北平早年這一天除跳靈官外，差不多都是用吉祥戲，以表示一年之首，如「天官賜福」，取其吉祥，「打金枝」應由「上壽」起，這齣戲扮角人甚多，又可以露了形頭，現在除富連成能唱全部外，尚小雲班裏也還能對敷，只牙笏一項就得用好幾十個，如實不够用，眞許拿簸箕舌頭替代，是日各班正角老生，必換新靴子，照例早晨十時准開戲，下午三點左右散戲，論大小角色，喜份皆須平均，如武戲「蟠桃會」「青石山」「英雄會」，諸如此類戲，因外表上亦不眞殺眞砍，雙方無有損傷，也就取其吉利而已，現在除富連成尚守老規矩，其他各班，則開戲的時間與平日無異，

破台

凡梨園界新建設的戲台，在開鑼的頭一天，須請高腔班演員，於夜午扮女加官先上台舞蹈，形狀頗慘，令人不寒而慄，舞蹈畢，繼跳五鬼，黑衣黑帽，垂鬚髮，勾黑黃色臉，各持鉦叉，又加鼓鈸微奏，此謂跳五鬼，比女加官跳時，更爲慘切，俟跳畢，口念破台咒，殺雄雞數頭，使血淋於台上，再持一雞，用手將其頭揪下，同破台咒符，其合釘在台之最中點，其他雞放一罐內，並用五果一枚塞於罐口，用五色線紮紅布覆於罐口之上，密藏天井之上，台上之五鬼各燃鞭炮，撒五穀雜糧即亮相而下，擇吉即可正式演戲，

打通兒

凡各戲園未開戲以先，文武場全都會合在後台，打鑼鼓三次，叫作打通兒，因爲用此通知劇員，招徠聽衆之意，照例應打「七棒四翻」（此係高腔戲班的點子），第一通，第二通，叫作安哨子，所吹者大牢像什麼「柳搖金」「一枝花」，在元旦日有吹「哪吒令」的，按打通兒吹主應徒弟所作的工作，那能像現在學拉胡琴者，他連牌子的名兒全都不清楚，怎麼悶子咱全不會，就敢坐下作活，你說多們大膽，像早年梅雨田（梅蘭芳伯父）能吹三百多牌子，（牌子的行話叫作大字）可謂場面的鳳毛麟角，

殺四門（上）

——文嫻女士——

宋史演義，太祖趙匡胤，自立朝後，乃思南唐王李環尚未征服，乃舉兵御駕督師而伐之，不意南唐大將于洪，善於用兵，且擅幻術，以致宋兵甫至壽州地方，即被于洪用誘兵之計，將宋主趙匡胤君臣，困在壽州城內，部下雖有高懷德懷亮，石守信，史魁，曹彬，鄭英，高瓊等諸將，均難勝南唐于洪，宋主被困日久，食糧將盡，誠有岌岌可危之勢，一日派高瓊出戰，又爲于洪幻術打敗，回城後即染重病，不能起床，幸有其妻劉金定，聞知宋主受困之警報，遂急點起自家女兵，星夜赶赴壽州，解圍救駕，非只一天，已到壽州地方，城垣四門緊閉，均有南唐將士圍守，初至東門，即遇南唐將士班布道，「戲中此角乃丑角應工，以其名姓諧音，即係「攙不倒耳」甫戰一合，輒被劉金定用槍杆擊墜馬下，金定見係武技平常之人，不願加害，當急撥馬走去，不意布道本領雖次，而有忠義知恥之心，竟自刎而亡，亦烈士耳，劉金定殺至南門，與南唐大將雷顯一場角鬪，即將雷顯刺死馬下，金定又殺至西門，復斬大將杜文豹，半日工夫，連殺敗南唐三員大將，眞不愧女中英豪也，繞至北門，南唐兵將聞風先竄，城中宋主匡胤，已知城外有報號救兵來到，急率親隨登城觀察究竟，劉金定見城上高樹宋國旗號，遂至城邊，說明來歷，宋主知伊係高君保之妻，來此援助，大喜過望，即開城門將劉金定迎入城中，加以慰勞獎勵，劉金定參見宋主已畢，經人引入高君保病室，當以妙藥將其夫治好，其後定妥妙計，於竹林密處安設火攻，將于洪燒得狼狽不堪逃去，壽州之危，迎刃而解矣，（未完）

談瞎子逛燈

戲迷

此戲今亦落伍矣，每在譚鑫培當年之時，每戲必墊，每墊則不免逛燈，由彼時相沿至今，前後台心理所趨，皆認逛燈爲墊戲之專用品，每看見二郎廟的二和尚，則唾棄之不暇，近十餘年以來，從無貼瞎子逛燈者，蓋因墊戲之惡習，久已懸爲劣禁，逛燈一戲，因類似墊戲，成名的小花臉，不願意動他，管事的尤不肯派這齣，非偶然也，但是細想起來，詩醫又何嘗不是墊戲，其所以至今不衰者，因羅壽山，倡之於先，蕭長華繼之於後，好角既肯唱他，則人能興戲，台下即不肯再作墊塲戲觀，然則曾充墊戲者，又不足爲詬病矣，吾靜思之，此戲之所以落伍者，不盡在會充墊戲，而在其精華之早亡，在三十年前大軸子唱瞎子逛燈，此爲習見之事，彼時有名丑劉七兒者，魔力甚大，若丑表功鴇兒入院等等，都是此公的拿手活「現在全完」，他唱逛燈的瞎子出塲有一段逛街，把絃子彈的栩栩欲活，跟瞎子在街上獨行時，分毫不差，麻德子也愛這齣，苦於不會彈絃兒，然富塲唱那一段賣卜歌，純是瞎子的音韻，追德劉二公物故，凡是唱逛燈的，向例是徒弟應工兒，一天才掙十來錢，又焉得而不落伍，

北寧鐵路管理局廣告

爲招登客車廣告規定辦法公布周知由

本路爲發展附業繁榮沿線市塲起見，擇定在二三等客車內招登商業廣告，以中英文爲限、定自二十六年三月一日起實行；茲將辦法十三條登報公布，俾衆周知，凡欲裝登此種廣告者，務須先期逕赴車務處營業課報名接洽，即依照規定辦法辦理，特此廣告，附招登客車廣告暫行辦法

中華民國二十六年一月

北寧鐵路招登客車廣告暫行辦法

[illegible]

晨起精神萎頓辦事無能

直至韋廉士醫生紅色補丸補其血而後愈

一覺醒來精神爽適體力復原隨備進行一日工作此涌常狀態也惟血虧之人即不然上牀時辛苦疲乏起牀時亦復如是此種人如欲恢復先日困頓精力疲備之神經收夜眠休息之全功俾次日有新體氣新精神新腦力以從事一日之丁作非得豐富鮮紅純潔之血液不爲功韋廉士醫生紅色補丸因甚最能創造此種去病強身培補神經之血液故歷五十銓戴巳禪益世界各處無數疾病男女老舉一反三試閱下錄南洋星嘉坡移民廳譯員葉德金君之愉快經驗川也　葉君近來自該處加力路四十五號來書云「部人身體衰弱精力何少約經兩年每日晨起精神萎頓辦事無能甚爲不樂迭服各藥未見效驗後試韋廉士醫生紅色補丸精神增益體力加強現在絕無疲倦感覺每日晨起精神爽適又能工作照常矣」君如與葉君同病相憐或

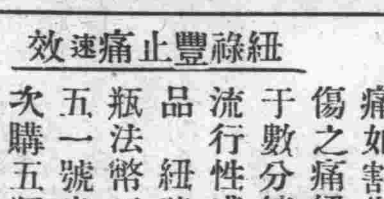

患血虛腦弱體虧胃呆早老系痛不眠瘋痛婦科特症或其他血虧腦衰各症請試一服韋廉士醫生紅色補丸自然同樣獲益也此丸補血健腦男女老少莫不咸宜各藥房皆有出售或逕向上海江西路四五一號韋廉十醫生藥局函購每瓶法幣一元五角六瓶八元郵在內

勿任疼痛刻劃縐紋於尊臉

紐祿豐止痛速效

疼痛能使人面生縐紋容顏蒼老光彩毫無蓋每逢疼痛必然縐眉此不規則之面部肌肉緊縮自然形成縐紋而漸將面上輪廓全部改觀矣　是故欲保青春欲免疼痛不論其痛爲疾病之痛如經痛系痛頭痛牙痛耳痛背痛或爲外傷之痛如割傷灼傷燙傷創傷等等因傷之痛紐祿豐均可靠之以止痛于數分鐘間也至於退熱散寒治流行性感冒紐祿豐亦爲無敵妙品　紐祿豐各藥房皆有出售每瓶法幣二角或向上海江西路四五一號韋廉士醫生藥局購備一次購五瓶者法幣一元郵力不取不滿五瓶者每瓶二角郵力另加

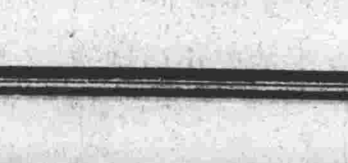

虎標萬金油

去冬缺雪！

小心春瘟！

萬金油，是預防春瘟時疫的無上妙劑，

萬金油，是專治感冒受風的最效良油，

兼治一切家畜流行瘟疫

各中藥舖百貨店西藥房廣貨莊香烟雜貨店均有代售

招請鄉村縣鎮代售簡章函索即寄

虎標永安堂津行

天津法界二十六號路門牌九號電話三四一三三

本市新聞

各業對外貿易 先向南洋推進
市商會國際貿委會昨議決
因該地華僑甚多歡迎國貨

市商會附設之十一種委員會，除公斷委員會，因商會另有規定，須單獨組織，委員人選，不特在商界須有相當歷史，熟悉商情，公正不阿，素孚衆望者，且須精諳法律方可勝任，故訂於本月十一日下午三時，召開執監聯席會議公推外，其餘各會委員正副主任委員等，均於上月二十六日就職視事，國際貿易委員會，於昨日（四日）下午四時，在市商會會議室，開第一次會，主任委員王翰臣，副主委盧津門王振旅，委員蔚子豐，于和軒，楊文卿，李卿，劉瑞符，孫魁五，張紫臣等均出席，王翰臣主席，各委員首由主席相互紹介，旋對津市各商對外貿易之整個情形，交換意見，對於發展對外貿易一事，擬先行調查，然後方可通盤計劃，據內幕人談，王（翰臣）主任委員，近年迭往南洋各地考察商業，該地各島華僑人數特多，且無不萬分愛國，對於華北土產及工業品之運銷南洋者現已遍地歡迎，故技術落後，資本薄弱之天津棉蔴織品，反能在南洋各地暢銷其他各種出品倘能認眞提倡，均不難佔一席地，故該委員會第一步擬向南洋羣島，闢一銷貨途經、至於其他各國之輸出品，亦擬改由集團方式，合作經營，而出品力求精良，價值務須低廉，且有若干種出口貨稅率，將來決呈請政府考慮核減，以期日漸發展云，

世界郵展
昨下午宣告閉幕

市立美術館，前為引起一般之集郵興趣，特於日前舉辦世界郵票展覽公開陳列任人參觀，所搜集者，凡歐美數十國，且多珍品，均富於歷史價值，故自開幕後，市民參觀者極為踴躍，昨日己屆一週，當於下午宣告閉幕，統計七日來參觀人數：共達二千餘人云，

國醫學院
昨開董事會

本市紳者李實忱等，鑒於庸醫殺人，為害社會，若不設院研究，造就國醫專門人才，勢難發揮國醫效能，特於年前發起組設天津國醫學院，業經市政府准予立案，並己成立董事會，現該董事會為積極進行起見，特於昨日下午二時，假東門外合豐公司開會，出席者為李實忱，孫俊卿，陳澤東，齊策勳，王曉岩，張品題，安巨舟，姚書城，鍾慧生，高月波等，公推李實忱主席，陳文彥紀錄，開會如儀；首由李實忱報告，該院前經商請育學堂，借用該堂產權，坐落東門外磨盤街十八號磚房為院址，因涉訟有人調停，現歸擱置，該堂允由堂內空房撥借一所，暫為本院院址，旋經討論，該院應先設立施診所，並籌劃經費各事宜，決議施診所，擬借東門外南斜街盧綱公所為施診所，公推王曉岩到盧綱公所，與該公所負責人接洽，開辦費先由各董事分頭勸募，公推李實忱草起捐啟，捐啟脫稿後，即由各董事分頭勸募、以遠觀成，並決先在可能範圍，先行開辦，一俟籌有大宗的款，再行逐步發展云，

營業稅處派員赴各商號勸導納稅
財政局容納商會意見
改善營業稅徵收辦法

津市商會，前為便商利官起見，曾向當局建議，營業稅總調查，每年推行一次，並恢復詳議委員會，由商會，財局，營業稅處，各派委員，處理漏稅或匿報案件，茲悉財政局方面，連日派由該局第二科長范金城，稅捐股主任潘伯明，與商會方面幾經商洽，容納商會意見，並參酌實際情形，擬妥改善營業稅徵收辦法十餘條，現己呈請市府核示，候令遵行，【又訊】津市各商號，近年來，因市面蕭條，營業不振，對應行完納之營業稅，多設法拖延，致市庫大受影響，雖經當局一再整頓，迄無起色，現下據官方發表又積久甚鉅，市營業稅處，定本週起，分頭派員赴華界各商號實行勸導，俾裕市庫云，

女青年會昨紀念「三八」節
婁魯青紀念堂 昨日行落成禮

本市法租界海大道女青年會，特於昨日上午十時在該會舉行「三八」婦女節紀念大會，津市各婦女團體，均往參加，到會達二百餘人，繼由常小川太太主席致開會詞，繼由北平女青年會幹事楊美眞講演及各團體代表講演，最後為該會學生會員表演話劇，節目極為精彩，至十二時許散會云，

【又訊】該會又於昨日下午三時起、舉行婁魯青夫人紀念堂落成典禮，參加者達百餘人，儀式為賈由從心蘭女士啟門，由董事長常小川太太致詞，由報告備經過後，紀念之意義，後由婁魯青先生致謝詞，最後由該會幼雅生表演遊藝多項，及勞工平民學校，全體學生演唱鋤頭歌，五時許散會云，

河北博物院 籌備開放
歡迎參觀指導

天津河北博物院，為引起一般小學生研究科學物理興趣起見，每年照例舉辦開放數次，歡迎各校學生參觀，並派員指導，詳加解釋，舉辦以來，學生收益良多，茲悉本年天氣己暖，該院仍擬按例舉行，昨已將舉辦計劃呈報市府，一俟核准後，即定期舉行開放云，

皮毛等牙稅期滿 財局將另行招標
最抵標額為八十二萬餘元
市府核准後即定日期開標

津市皮毛棉花雞鴨卯牲畜油臘五種牙稅，原為劉陶菴等，以七十萬有奇代價所包辦，市財政局，以上五項牙稅，本年四月四日即行期滿，曾經財政局按據近來津市輸出入實際情形，佔核，與包價相差十數萬元；故該局以若再與按照原價繼續承包，市庫稅收損失纂重，特於日前根據估定承包最低價額，每年八十二萬〇五百元，並擬具理由書，呈請市府，令飭投標監委會，對於以上五項牙稅，另行定期開標，招商承辦，現市府定在審查核議中，一俟核議完竣，即轉飭投標監委會，決定日期，實行公開招標云，

市府將舉辦 種痘宣傳
社局令各工廠 強迫工人種痘

時屆春令，市府第四科，為預防市民傳染天花起見，前曾購妥大批痘苗，分發各衛生區事務所，為市民義務種痘，概不收取費用，乃應時前往者，頗屬寥寥，市府第四科，為喚起市民注意起見，擬舉辦種痘宣傳，屆則並由廣播電台及各民衆教育館共同進行宣傳工作，開市

米面出境
某方近乘機擬大宗收買
市警察局禁止

津市食糧問題，目下已成為重民生事件，蓋連日米面價格飛漲，超過三月前之價格半倍，市當局雖會迭次設法平抑，但因原料缺之，終歸無效，最近因有大批奧麥運津，故麪價最近日並已行每袋減落一角，生預料仍有續落勢，市知担負，稍形減輕，民焉問題，可望解決，為據確息，某方以面價低落，有利可圖，擬大宗收買居奇，市警察局得此息，深恐麪價復漲，累及市民，乃於昨（七日）以市府第四六八號訓令，通飭全市各分局所，嚴行禁止米面出境云，

日租界新增捐稅 舞女等均須納捐
中外籍一律証納收入頗可觀
女侍歌女舞女正謀一致反對

日租界民團理事會，前日開會，決定為增加稅收起見，擬徵收女侍捐，歌女捐，及舞女捐，女侍包括遊藝場，飯店，酒店，共約一百五十餘人，計分二等，甲等每月一元，乙等每月六角，共統計每年可增收一千八百元，舞女捐則較高，共分四級，一級每月五元，二級三元，三級二元，四級一元，歌女捐同上，據最近調查，一級共有三名，二級，二名，三級五名，四級三十八名，共計四十八名，三類無分中外籍，一律征納，每年收入亦頗可觀，此案業經通過，並決定本月實行切實調查下月開始征收，惟聞一般女侍，，對於此項議案，決定反對，刻正謀應付方策云，

偽鈔犯
保安部積極審訊
市面自偽鈔充斥後
增派法官清理

，警察局以案關擾害金融，破壞治安，特囑嚴密跡緝，先後己破獲三十餘案，均送交保安司令部依法嚴予審訊，其中業有數案定讞，兩名人犯正法，據悉保安司令部家懲氏，以偽鈔犯，其中証據確鑒，不容狡展，固應依法處治，而被屈含寃受人誣告牽連，致情實可慨者，亦應特旅注意，以重人道，，官令軍法處方面，安愼審訊，以免累及無辜，宋委員長亦頗嘉許此意，聞劉氏為積極清理起見，己增派法官訊問偽鈔案件云，

劉長國案
今日首審

劉長國，陳定邦，劉李氏，高德鳳等合謀拐誘少女，追令為娼案，地方法院，定令（八日）下午二時，由呂時正推事開庭首審，屆時並傳被害各妓到庭對質云，

經濟壓迫下 慘劇頻聞
貧漢刎頸身死工匠剖腹自殺
壯漢行搶未遂拒捕刀傷行人

沈莊子五福里十四號，住有本市人張富清，年五十四歲，奉父張順，年九十歲，以行乞為生，張某於直奉時代，曾在政界服務，頗因滿腹不合時宜，賦閒達載，因生活所廹，並有邁親為累，不能出外謀生，乃流落於途，操瓢為生，境遇淒楚，大有今昔之嘆，訴近日則討要不能餬口，乃生

厭世

之念，於昨（七日）晨二時許，張翁酣睡正濃，私行用剃頭刀一把，猛力自刎，全刀陷入喉嚨，當場張富清身死，張翁清晨發覺，老淚縱橫，痛不成聲，旋經地保賚少卿報驗，當晚經檢查官董兆嘉，檢驗吏吳朝宗蒞場驗視、見屍着藍棉袄，臥於敗絮中，頸部有利刃一把，血濺滿室，委係自殺身死，當令張順領屍云，

工匠

張利亭，年三十歲，鹽山人，現在謙德莊順鐵工裕廠充工人，事業勞累，薪給又微，張晝夜工作，時形怨尤之聲，但原藉家境不裕，生計為累，不忍去職返藉，惟薪給不敷個人衣着，因有近退兩難之勢，乃竟有求死之決心，訴昨日復因故與廠方發生意見，竟又想及身世，引起餘悵，竟用菜刀，自行將腹剖開，血流如注，經同人發覺，將刀奪過，並抬赴附近醫院診治，生死未卜云，

河北

小王莊安定里一號，住有韓延剤，五十歲，河間人，以賣羊肉為生，昨日午後，右河北五馬路地方叫賣之隣，突有一貧漢王寶山，年三十一歲，靜海人，住河東小關元通觀二十一號，因飢餓難忍，乘人不備之隣，猛將車上之肉，，搶起便跑，不料一時荒神，誤將切肉之鋒利菜刀，探起飛跑，韓某不知被搶何物，在後且追且呼，時行人李寶貴，年三十五歲，山東惠民人，住有餘村二號，李寶德，年二十二歲，聞聲疑為發生特別車故，在轉口處；向前藏住，不料該王某情急拒捕，用刀砍去，正中李寶貴之類部，血流如注，幸被其弟寶德將王捕獲，時附近値崗警士聞聲趕到，將榮刃奪下，將全案人犯帶歸警察局訊辦云，

日租界兇殺案 昨日引渡

日租界永豐泰五金行，日前發生廚司行兇，刀砍五人之案，誌前報，茲悉此案經日警署將兇手帶署後，連日審問，案情大白，已於昨日上午十一時許，由日署特務數人，及日警署員將兇手及該行經理並案件，全數引渡警察局云，

舊直省鈔 究應如何整理
市府令商會妥擬具體方案
商會訂十一日開常會討論

關於津市商會，為整理舊直省鈔，調劑金融起見，決議組設整理前直省鈔委員會，呈請市府鑒核，業蒙市府指令，究應如何整理，是否擬有俱體方案，詳細聲敘，具復以憑核辦等情在案，茲聞該會定於本月十一日召集常委會議，討論辦法，【又訊】舊直省鈔，業經商會設法整理兌現一案，各業商民因積存甚鉅，希望早日實現，以解倒懸，連日以來，因各錢商乘機收回，由每元一分，行市昨已增至一角二三分，至於該省銅元票在津流落數目亦，會甚可觀，一般市民因停兌已久，多將該舊鈔票拋棄，無人注意，將來亦有兌現希望云，

各碴石路即 動工興修
已飭工段勘查

津市工務局，以值茲春融，市區馬路待修工程甚夥，業由唐山訂妥碴石一千方，日內即可運津，先行修築鼓樓北，針市街，新大路，特一區海河路，西馬路，及西馬路等碴石馬路工程，昨已飭段勘查估計，以便碴石運到分別撥發云，

首創第一
天津萬全堂參茸國藥店聲明

三陽保腎丸　婦女白帶丸　益髓補血丹　婦女肝氣丸

功效無敵

主治

（腰腎兩虛陽痿不舉）（補養氣血必獲子嗣）
（婦女因受寒涼赤白帶下淋漓）（如魚腦米汁速服立見功效）
（身體虛弱腦力不足注意預防）（腦冲血速服此藥大有功效）
（婦女情志不遂怒氣傷肝週身串）（痛經痺不通久服效力難盡述）

付一角　打一元　付二角　打二元　付二角　打二元　付二角　打二元

店址天津：
總店估衣街中間
一支店日界梨棧大街
二支店法租界泰康商場
三支店英界小白樓

病家救星到津

神鍼國手于伯泉先生祖居方城世代儒醫精通靈樞鍼法濟世有年活人無數在燕趙魯豫各省充當醫官多年岐黃國術確有經驗鍼法如神誠屬良醫先生自退居故里前年來津應中西醫考試名列前茅在津又代各親友醫好最險惡之症經友勸懸壺日淺活人很多舉凡男婦老幼有經中西醫藥不能治最疑難之大症者手到病除敢稱病家救星也此啟

寓大胡同河北電影院後身鈞和里二十九號
午前門診
午後出診

介紹人
郭光夏　楊璧如　李桐珊　劉芝田　盧春亭　龔漢亭　王雅菴　常瑞符　張立齋
常玉榮　劉錫九　張德祥　丁連科　夏蓮浦　蕭海波　史泰祥　王桂亭　耿春田
仝啟

總經理張春榮

開設南市東興大街
清眞增興德羊肉莊
南場圈羊處電話五局二百二十號

敝號開設以來於茲三十餘載所賣面餃向用純粹羊肉眞正北口廟羊素蒙主顧所贊賞做五香燒羊肉不特鮮美適口且做法極潔淨實為津市獨創愛食羊肉諸君請速來嘗試方知言之不謬也

電話二二零六八日界二一零七四

花柳病負責根治

天津診療所為花柳病專科診所創辦於一九二七年主治各期梅毒急慢性淋病橫痃下疳一般皮膚病性病及包皮過長手術等均能於最短期間及最經濟費用之下迅速根治對於戒一門尤屬特長採用滋補注射法戒法穩妥保無痛苦癮之最大者亦不過十日左右即可戒淨茲為服務人羣起見特訂優待辦法如下

▲戒煙按原章只收半價▲診費號金一概不收▲限期保愈越期免費

時間 上午九時至晚九時
地址 法租界二十六號路一一八號東亞醫院對過即【綠牌電車道】
電話 三局，三九一一三號

天津診療所

緊要聲明

永茂轉運貨棧鋪東周少舫經理劉桂山聲明現因經理劉桂山另有他就所有永茂棧一切營業責任自三月四日起完全脫離關係歸鋪東周少舫自行經理其劉桂山個人對外一切概由劉桂山自行理與永茂棧及周少舫無干除呈報本管官廳聲請更換經理註冊外特此聲明

永茂轉運貨棧 鋪東周少舫 經理劉桂山 啟

兩毫法幣使彼轉痛為安

韋廉士醫生藥局止痛片紐祿豐亦如其他韋廉士著名用良藥一樣乃用世上所產最純潔最精美之藥料所製成但因係大量生產故能以每瓶（六片）二角之廉價發售也至於此藥片奏效如何迅速證函甚多如河南新鄉商業聞人耿之中君來書即其一也耿君書云「鄙人前患頭痛牙痛背痛服藥多種之其藥價雖昂而功效殊少最近得知紐祿豐止痛片之功姑試服之不料初次服後頭痛牙痛即消失連服數次背痛亦不作矣足徵紐祿豐誠止痛藥之王也聊奉小照以鳴謝悃」紐祿豐每服一兩片即可速止各種神經肌肉疼痛如頭痛牙痛耳痛各系痛瘋痛并善退熱散寒治流行性感冒各藥房皆有出售每瓶法幣二角或向上海江西路四五一號韋廉士醫生藥局郵備一次購五瓶者法幣一元郵力不取不滿五瓶者每瓶二角郵力另加

教育與體育

津滬埠際足球賽
戰表公佈
廿六日在滬舉行　津隊廿二日離津

【上海通信】津滬埠際足球賽，已定本月二十六日耶穌復活節在上海舉行，津隊定二十二日離津南下，預計二十四日可抵上海，在滬比賽三場，二十九日離滬北返，上海西人足球會已準備一切，歡迎津隊，茲錄比賽秩序等如下，

△比賽秩序▽

三月二十六日　天津對上海　埠際賽　逸園
三月二十七日　天津對中華　友誼賽　申園
三月二十九日　天津對軍聯　友誼賽　逸園

如二十六日天雨或成和局，則比賽秩序或將變更，

△不再試賽▽

關於上海隊之人選問題，聞上海西人足球會，爲節省時間起見，將不再舉行試賽，將以赴港之代表隊爲參考，稍加變動，勞逸爾球員，決不參加埠際，將代表軍聯出席云。

△三賽形勢▽

津滬埠際賽，已賽五次，津勝三，滬勝一，一次和局，爲一九三四年在滬舉行時，各得三球和局，適港隊在滬，遂舉行三角賽，此次三場比賽，津隊對上海不戰，上海隊乘勝港歸來，對津隊必有惡戰，中葉隊雖南遊成績不佳，在本地則孫錦順李義臣，買幼良諸人，一齊效力，局面必將大變也，對勞逸爾，津隊亦未可樂觀，勞爾近曾以六比一大勝平漢路，而平漢則曾以三比三和北寧，加以勞隊在滬，近來聲勢甚大，好將亦多，不可輕視，

△津隊預選▽

【本市消息】津滬埠際足球賽，將於本月底在滬舉行，津隊爲選拔代表隊，組織成年，將於二十二日由津赴滬，遂於昨日上午三時一刻，在英國球場內舉行第二次試賽，是日參觀者不甚踴躍，而球場因降雪關係，尤屬滑濘不堪，故雙方表演未見若何精彩，前半時內兩隊均因塲地關係，無多進展，最後白隊由瓊司攻入一球，乃以一比〇領先前半時，後半時紅隊奮力反攻，頗爲順利，未幾卽造平局，而白隊

紅隊　莫斜瑞考夫　塞司寇　張學堯　孫福來　昂戴維斯　丹斗　戴魯　特尼　維立受夫　萊切
白隊　哇蘭答巴　頓　史考尼考夫　約翰　蓀　狄吹屆　迷爾尼柏　琮　司　瑞　薛洛姆　博金漢　孫永泉
廿

東區籃球賽
昨日開幕
共三組比賽

【本市消息】津市東區小學分區籃球賽，經多日之籌備，業於昨日下午二時半，在市三十六小學如期開幕，共三場比賽，情形甚好，至五時許竣事，昨日結果如下，女子組，民益勝市二十六，二比〇，男乙組，市二十七勝市二十二，十四比二，男甲組，市二十六勝同文，三十二比八，

市一圖
將遷入第一公園

【本市消息】本市南開水溝市立第一圖書館館長秦德誠，鑒於該館館房舍窄小，閱覽書報頗多不便，擬將該館遷至河北黃緯路第一公園南大樓內，據息秦館長，於昨日午後三時赴第一公園晤談該園韓主任，商談租金及遷移事宜，並已商定房租每月爲六十元，日內即可遷移云，

河北工院
卅四週年
將舉行隆重紀念

【本市消息】本月十九日爲河北省立工業學院第三十四週年紀念日，該校爲華北有數學府，近年以來，人才叢出，自魏院長元光繼長斯校後，更銳意整頓，力事擘劃，校務蒸蒸日上，聲譽隆起，該院爲紀念己經策勵未來，屆時決舉行隆重慶祝儀式，現工院學生會準備已備遊藝節目，同時是日表演，並招待校友聚餐，局，名人講演，歡迎外賓參加云，

教育局籌組
小學講習
教員工作成績　刻正在考核中

【本市消息】津市教育局，年來對於全市小學進展，不遺餘力，積極推進，爲使各校教員課餘自修，並增進教學效率計，特擬教員進修辦法，由局校兩方，同時督促，頃除通飭各校於課程之暇，在校組織讀書外，局方並於本學期組織各科講習會，由各教員分別參加受訓，現已責成各主管科着手組織中，不日即可成立云，

【又訊】市屬各小學校，自廢止晉級費後，爲鼓勵及獎勵教員起見，曾擬製「小學教員考績辦法」一，呈准市府，其法按局方調查優劣，分別等級而受獎金，自實行後，業已多日，教育局茲以各學校第二學期開始，現已派員分赴各校考察教員教學情形，予以等級云，

民教第一館
康樂會
昨日開會

【本市消息】市立民教第一館之民衆康樂會，昨日下午一時半在該館大禮堂開全體會員大會，由該會主任彭仲偉主席，報告該會籌備經過，及闡述成立民衆康樂大會之意義後，即開始討論該會一切進行事宜，當決議將國術，音樂，國劇·話劇四股，各股推舉股長一人，負責本股一切事宜，並每股下分若干組，以便學習和研究，

又該會自截止報名後，倘不斷有人前去請求加入者，該會主任彭仲偉，以報名業己截止，照章不得再爲招收，況人數若過多，對學習及研究上，亦頗不便，故皆未得准允入會，惟該會係爲民衆設施，若拒絕大多民衆加入，似與原意不符，現爲補救此項缺點起見，特擬定三個月爲一期，此期未得入會者，俟下期再爲入會云，

足球裁判
研究班
明晚第三次開班

【本市消息】本市體育聯合會舉辦之足球裁判研究班，業經開始研究兩次，該會定於明日下午七時，仍在東馬路利生工廠內，舉行第三次研究，關於參加愛羅鼎比賽，選拔中華隊員事，當晚足球委員會即將決定云，

滬國際
籃球初賽
中華爲美國所敗

【滬六日電】國際籃球初賽，六日晚中華對美國，在申園交鋒，馮念華首開紀錄，卡遜繼之旋三比六，五比七，美隊節節進展，九比十，後卡遜洛克連捷，中華隊一度暫停，蔡演雄兩次中的，十三比十四，其後美隊突飛猛進，上半時十四比二十三完結，再戰後，鄺耀雅，韓振元，代替周達雲，馮念華入塲，尹貴仁，王南珍，連中追成二十二比二十九，美隊亦不示弱，又增九分，其後互有投中，華隊終難追及，結果三十四比四十四，美隊勝利，

「民隊」田徑隊
昨午練習
並商討隊務進行事

【本市消息】「民隊」田徑隊，近以春氣勃發，正可開始室外活動，故於昨日下午三時，在英租界民園運動場內，舉行總練習，當日到有趙恩湛，楊春泰，郭恩科，劉世珍，張恩毅等十餘人，惟當日以場地尚未完全乾涸，乃只作輕微活動，同時並討論該隊之今後一切進行事宜，尤以六月間對日本田徑隊對抗事，最應準備者云，

北寧鐵路簡明行車時刻表
中華民國廿六年二月一日重訂

下行（北平至瀋陽）

站名	下行	1次 平瀋特快 膳臥各等	41次 普通客車 中膳各等	71次 平津客貨 三等慢車	305次 平浦特快 膳臥各等	21次 快車 膳車各等	23次 平唐快車 膳車各等	5次 平津特快 膳車各等	301次 平滬特快 膳臥各等	401次 平津客貨 平滬通貨	3次 平瀋特快 膳臥各等	13次 津唐客貨 三等慢車	75次 唐榆客貨 三等慢車	43次 唐榆慢車 各等
北平前門	開	6·00	6·30	6·45	8·00	10·00	13·00	16·00	18·00	20·15	21·00			
永定門	開		6·48	7·27			13·16			21·28				
豐台	開	6·23	7·03	8·40	8·26	10·26	13·32		18·25	23·00	21·26			
黃村	開		7·26	9·46			13·50			24·00	21·45			
郎坊	開		8·16	12·40	9.20	11·25	14·39			1·35	22·33			
落垡	開		8·35	13·34			14·55			2·28	22·50			
楊村	開		9·03	14·58	9·59	12·05	15·23			3·37	23·12			
天津總站	到	8·02	9·39	16·46	10·24	12·32	15·57	17·53	20·16	4·53	23·38			
天津總站	開	8·10	9·48	17·03	10·32	12·40	16·05	18·00	20·25	5·10	23·47			
天津東站	開	8·20	10·00	停	11·05	12·55	16·20	停	20·50		24·00	7·10		
塘沽	開	9·14	11·03		開往浦口	13·58	17·28		開往上海		1·04	10·00		
蘆台	開	10·07	12·09			15·06	18·33				2·09	12·12		
胥各莊	開		12·59			15·50	19·26				2·57	15·17		
唐山	到	10·59	13·12			16·03	19·40				3·10	15·40		
唐山	開	11·02	13·17			16·8	停				3·15	停	5·30	7·30
開平	開	11·13	13·31			16·19							6·10	7·45
古冶	開	11·37	14·04			16·44					4·02		7·20	8·14
灤縣	開	12·09	14·56			17·18					4·53		9·45	9·07
昌黎	開	12·50	15·58			18·07					5·58		12·58	10·10
留守營	開		16·21			18·26					6·23		13·51	10·34
北戴河	開	13·23	16·41			18·44					6·46		14·38	10·54
秦皇島	開	13·42	17·08			19·07					7·16		15·48	11·23
山海關	到	14·00	17·30			19·25					7·40		16·25	11·45
山海關	開	14·35									8·20			
瀋陽（南滿站）	到	21·40									15·35			

上行（瀋陽至北平）

站名	上行	22次 快車 膳車各等	6次 津平特快 膳車各等	302次 滬平特快 膳臥各等	72次 津平客貨 三等慢車	42次 普通客車 中膳各等	4次 瀋平特快 膳臥各等	24次 唐平快車 膳車各等	306次 浦平特快 膳臥各等	2次 瀋平特快 膳臥各等	402次 津平客貨 滬平通貨	74次 唐津客貨 三等慢車	76次 榆唐客貨 三等慢車	44次 榆唐慢車 各等
北平前門	到	9·50	11·30	13·55	16·46	17·30	18·30	21·12	23·00	23·20	2·40			
永定門	開	9·35			16·13	17·13	18·15				2·13			
豐台	開	9·22		13·31	15·35	17·00	18·00	20·44	22·35	22·58	1·35			
黃村	開	9·03			13·51	16·33	17·41				0·08			
郎坊	開	8·16			10·40	15·41	17·06	19·49	21·36		22·28			
落垡	開	8·01			9·36	15·21	16·43	19·32			20·48			
楊村	開	7·39			8·10	14·53	16·21	19·07			19·53			
天津總站	開	7·12	9·38	11·40	6·15	14·20	15·56	18·41	20·39	21·15	18·10			
天津總站	到	7·00	9·30	11·30	5·40	14·05	15·45	18·30	20·30	21·05	17·10	停		
天津東站	開	6·45		11·00		13·55	15·30	18·18	20·00	20·55		12·12		
塘沽	開	5·44		由上海開來		12·52	14·36	17·20	由浦口開來	20·04		10·35		
蘆台	開	4·41				11·42	13·41	16·12		19·09		7·55		
胥各莊	開	3·45				10·48	12·57	15·15				6·05		
唐山	開	3·30				10·30	12·43	15·00		18·15		5·00	停	停
唐山	到	3·25				10·25	12·38			18·12			22·35	17·15
開平	開					10·12	12·27			18·02			22·13	17·02
古冶	開	2·49				9·45	12·07			17·45			21·18	16·36
灤縣	開	1·52				8·45	11·20			17·04			18·22	15·43
昌黎	開	0·51				7·40	10·30			16·23			14·54	14·41
留守營	開	0·21				7·12	10·05						13·39	14·13
北戴河	開	0·02				6·54	9·50			15·53			12·57	13·56
秦皇島	開	23·29				6·25	9·23			15·30			11·30	13·27
山海關	開	23·00				6·00	9·00			15·10			10·25	13·00
山海關	到						8·15			14·30				
瀋陽（南滿站）	開						23·10			7·20				

北戴河海濱支線

下行	站名	85次	87次	91次	93次	95次	上行	86次	88次	92次	94次	96次
開	北戴河	7.00	9.50	13.30	16.00	18.50	到	6.35	9.30	13.10	15.35	18.35
到	北戴河海濱	7.20	10.10	13.50	16.20	19.10	開	6.15	9.10	12.50	15.15	18.15

通縣支線

站名	下行	501次 輕油車	503次 輕油車	81次 客貨車	505次 輕油車	507次 輕油車	53次 客車	509次 輕油車	55次 客車	511次 輕油車	513次 輕油車	83次 客貨車
北平前門	開	7.30	8.30	9.30	10.45	11.15	12.30	14.00	15.30	16.30	17.50	18.40
東便門	到	7.35	8.35	9.38	10.50	11.20	12.36	14.05	15.38	16.35	17.55	18.48
東便門	開	7.36	8.36	9.40	10.51	11.21	12.37	14.06	15.39	16.36	17.56	18.50
雙橋	到	7.52	8.52	9.59	11.07	11.37	13.14	14.22	15.56	16.53	18.12	19.09
雙橋	開	7.53	8.53	10.02	11.08	11.40	13.17	14.23	15.57	16.55	18.13	19.11
通縣	到	8.03	9.03	10.16	11.18	11.50	13.30	14.33	16.09	17.05	18.23	19.25
通縣	開	8.05	9.05	10.23	11.20	11.52	13.32	14.35	16.10	17.07	18.25	19.33
通縣東	到	8.10	9.10	10.30	[illegible]	11.57	13.38	14.40	16.15	17.12	18.30	19.40

站名	上行	502次 輕油車	504次 輕油車	82次 客貨車	506次 輕油車	508次 輕油車	54次 客車	510次 輕油車	56次 客車	512次 輕油車	514次 輕油車	84次 客貨車
北平前門	到	9.15	10.25	12.10	12.40	13.40	14.48	15.29	17.20	18.37	20.05	21.25
東便門	開	9.10	10.20	12.02	12.35	13.35	14.42	15.24	17.14	18.32	20.00	21.17
東便門	到	9.09	10.18	12.00	12.34	13.33	14.40	15.23	17.12	18.30	19.58	21.15
雙橋	開	8.53	10.02	11.41	12.18	13.17	14.23	15.07	16.55	18.13	19.42	20.56
雙橋	到	8.51	10.01	11.39	12.16	13.16	14.20	15.06	16.54	18.11	19.41	20.54
通縣	開	8.41	9.51	11.25	12.06	13.06	14.07	14.56	16.42	18.01	19.31	20.40
通縣	到	8.40	9.50	11.17	12.05	13.05	14.06	14.55	16.41	18.00	19.30	20.32
通縣東	開	8.35	9.45	11.10	12.00	13.00	14.00	14.50	16.35	17.55	19.25	20.25

六法戒煙

一、注射戒法，二服戒藥法，三安眠戒法，四沖戒法，五射血戒法，六吸戒法，以上六法，收效最大，老幼身體強弱，皆可施用，毫無痛苦，安全可靠，此法之靈，日本總督府已准，除售戒煙藥外，英租界大慶里二十四號，電話二二九八四，劉紫垣戒煙診療所

仁德堂

開設天津東北城角南三多街口專門各藥均經政府化驗註冊外埠函購藥資先滙另加郵費二角郵票滙票通用掛號信方妥

包愈痔漏 **脫管丸**
苦確有把握專治男婦多年痔瘡漏瘡二十四症不用刀剪手術全憑藥力達病處初得者大腸乾燥內有濕熱大便不通或煙酒色慾過度內痔外痔大便乾燥帶血肛門日久肛門左右起小疙瘩破了流黃水服藥刀割無效急服仁德堂之藥專將老管子化成膿水隨大便自下將風毒濕熱完全除淨痔漏管自脫完全保好輕者二料重者三料全愈早服一付白水送下每料二元三料五元
本堂醫生專門研製首先發明治愈者無算經政府化驗註冊證明毫無痛苦

調氣開胃 **舒肝丸**
府註冊決不騙人主治男婦倒飽膨悶兩脇串痛食後嘔吐酸水飲食不下心口堵悶心胃疼痛氣串週身腹內氣聚痞塊皆因悶氣而生或者勞碌積疾急怒悲憂夫妻反目鬱悶在胸不言不語以致鬱悶傷肝飲食怠進以上各症不論遠年近日服此丸舒肝順氣開胃進飲食除膨脹能使轉弱之聖藥也輕者一料重者三料全愈服藥困難用化鬱膏二三張亦可並用功效更速每料二元三料五元　化鬱膏每張一元
津市藥舖林立多係房方家大丸惟我仁德堂舒肝丸小粒容易吞服

婦女化育 **白帶丸**
同胞幸勿自誤不用針灸煎湯服白帶丸無痛苦即能除根主治子宮寒冷赤白帶下肚腹漲滿倒飽膨悶兩臍串疼行經腹疼起前錯後經水紫黑或淡黃血崩不止身作冷燒咳嗽痰喘或流胎小產生殖器不靈久不受孕或胎熱上衝胎漏小產後肚腹內聚成病塊時常疼痛惡心產後瘀血不淨育之功並能保胎產下嬰孩體格雄壯永不生病有孕者貼膏二三張亦可輕者一料重者三料全愈每料二元三料五元白帶膏每張一元
此丸與衆不同早經註冊發給執照證明功效確實決不登廣告騙人

包愈小腸 **疝氣丸**
全此症原係腎寒精虧煙酒色慾過度腎囊潮濕或急怒悶氣串於小腸以致單墜雙墜上下串痛立則下垂步行因難形大如茄非服此丸不能除根子嗣無望或刀割服中西各藥無效急服此丸二三料恢復原狀每料二元三料五元
專家配製藥界明星善消小腸疝氣確有把握不論新得舊犯立保完全
立消疝氣膏每貼六角

通竅立聽 **耳聾丸**
愈本堂研究此方專治男婦老幼耳聾耳鳴耳痔耳膿耳底流膿或因性急衝動或氣惱傷肝鬱而成聾或如樹葉之聲肝火上衝或小兒胎中受熱耳聾耳鳴等症服此丸立能聰明每料二元三料五元
偶有患耳聾者亦多用各藥無效者
此藥經政府註冊有案界明專門配製服之甚便

穩愈癲狂 **羊角瘋**
信實無欺主治羊角瘋諸般癲狂大患此症分爲五癇皆因驚憂怒氣痰爲瘋患或性烈悶鬱不消思慮過度精神恍惚頭目發暈口吐白沫跌倒不省人事犯則一月數次或一月一犯輕重不一服此藥立保除根每料二元三料五元

南三多街口外埠函購藥資先匯
仁德堂　藥店天津東北城角

腎虧氣虛
此丸黃色補丸內無熱毒
專治腎部虧損精神困倦四肢無力腰腿酸軟晨起頭暈夜多夢遺早洩滑精陽痿不舉小便頻數婦人白帶經水不調虛勞咳嗽身體瘦弱諸虛百損服此丸立見功效每盒一元十盒十元

半身不遂
小活絡丸
凡患此症者由於肝火鬱怒痰迷心竅口眼歪斜半身不遂手足麻木言語不清四肢無力頭目昏暈中風偏癱等症服此丸功效如神每盒一元十盒十元

清血搜毒
搜毒水
此水功治男婦小孩梅毒楊梅瘡毒痘瘡或耳內膿鼻目障或手足生瘡遺傳病毒服此水能清血搜毒除根每瓶一圓六瓶五圓

婦科坐藥
化育丹
專治婦女經血不調經期或前或後白帶血崩經閉不通腰腿疼痛身體虛弱難以受孕服此丹見效每付二元加料

皮膚疥瘡
萬應膏
此膏專治一切皮膚瘡毒黃水瘡疥瘡癬瘡頭瘡臉瘡手足瘡等症每張一角

瘰癧鼠瘡
消化丸
此藥專治男女瘰癧鼠瘡或頸項生疙瘩破後流膿久不收口每料洋一元五角

痔漏除根
化痔膏
此膏專治男婦痔瘡漏瘡內外痔大便下血肛門腫痛等症每盒洋一元

牛皮癬瘡
擦癬水
功治牛皮癬蛇皮癬紅頭癬鼻粉刺或血癬手足起厚皮疙瘩作癢擦此水定能新生每瓶五角

永德藥房
經理　天津法界泰康商場二樓
代售處　北京東城西四牌樓天祥市場　新街口外　北京琉璃廠　天津法界勸業場　天津東馬路

誨淫不獨書籍

中華四千餘年來，女慕貞潔，男效才良，以淫爲萬惡之首，歷觀世上一切罪孽，多由淫造，故法律列淫爲重條，風俗以淫爲奇恥，即創蕩江湖之大盜，亦視淫爲烱誡，而淫亂之事，猶時有所聞者，誠以人非草木，誰能無情，情與淫相隔不遠，在個人本分內者爲情，越出範圍之外則爲淫，認識不情，往往易犯，第其時人情敦厚，禮教森嚴，君子則束身自愛，小人則懷刑不敢，誨淫之事，獨有冶容耳，自歐風東漸，社交公開，禮教之防已毀，桃色之事日多，更加科學進化，鉛印成書，牟利之徒，遂不顧道德，廣印穢惡書籍，以誤青年男女，當局爲維持風化起見，予以查抄，（見昨日本報）誠不爲過，然今日誨淫之事，不獨書籍也，試觀最文明最摩登最盛行，爲大人先生所醉心之跳舞，在衆目睽睽之下，男女相抱，携手摟腰，爲所欲爲，演出種種活劇，較之徒尙空言之誨淫書籍，尤有甚者，不知當局要人，將何以禁之，

本報徵稿

本報爲增進讀者與趣起見，採登一切文字，體裁不拘，要以短小新穎，雅俗共賞者爲佳，不登之稿，凡附有郵票地址者，即行郵回，惟本報採登各大作家稿件，係以文會友性質，恕無酬贈，

科學化的四川橘子

茱英

最近到了一船在四川用科學方法栽培的中國橘子，而以後將續有運到，以供市場之需要，這種科學方法的橘子栽培，是成都的國立四川大學，所試驗的，倘使這個栽培，能完全成功的話，那麼，其結果，或許可替代着每年自外國輸入，價值八十萬元的橘子的地位，此次第一批運來的四川橘子，在色香味的三方面，幾和舶來的美國橘子，一般無二，

這種四川橘子，是用國立四川大學農科試驗場，把中國的優良橘種養成的苗木，而生長出來的，橘種的栽培，是用科學的方法，而且是很注意的，待橘子成熟之後，一切洗淨，分級，以及包裝等手續，完全是採用着現代最新方法的，目前我國的美國橘子的市價，因美國海員罷工之影響，來貨匱乏，每枚已高至二角至三角半左右，所以這種新產的四川橘子，在此時上市，應售實是一個極好的機會，四川橘子的價格僅比土產的其他橘子，如來自廣東，福建等地的，略略高一些，那便是說，和同樣大小的美國橘子相較，其價值是相差一半，而這個低廉的價格之中的百分之八十，還是花費在來自成都附近的金堂縣，所耗的運費之中的，

查橘子的發源地，大家都知道是華南，和緬甸半島，而現在各地所產的蜜橘，還是一般地被呼爲中國橘子，不過橘子的發源地，雖爲中國，而世界各地的橘種，都是由中國，經印度而傳播開來的，可是在目前，中國却倒反而成了一個外國橘子的主要輸入國了，所以用科學方法的橘樹栽培，若能由改良種子，而更逐漸地使生產的橘子，趨於進步，那麼，中國或將可得杜塞一個漏卮的優良結果，而本來是處於橘子發源之地的中國，或將重成爲一個高等橘子的重要生產者呢，

談命運

—倫—

命運是束縛人的工具，命運最能防碍人的前進，

我們依賴命運沒有不失敗的，

我們不掙扎決不會有好命運來的，

凈等命運不前進的人，是自尋苦惱，

不懂什麼命運，果能脚踏實地，不辭勞苦的去幹，沒有不成功的，

影迷

玉柱

電影，本是大衆的一種娛樂品，精神煩燥的時候，可以利用它調劑一下，時間金錢，二者無大損傷，所以很受衆人的歡迎，但是一部份的觀者，因爲歡迎和崇拜的心，激蕩洄湧，有山那樣高，於是成了「迷」症，由愛好電影，進一步崇拜明星，譜賞她們的技術，拜倒她們的美麗，於是明星的一舉一動，一言一語，都是迷症們的材料，明星的住房是向着何方，門前是什麼樣的裝設，房內的家俱陳設如何考究，設備如何完善，每日吃的什麼飯，喝的什麼茶，都要注意，出門坐什麼車，到那裏去，遇到什麼人，是記者採訪的主要條件，尤其更要注意的是，髮怎樣黑，眼怎樣媚，身多高，腰幾圍，皮膚黑白，體格胖瘦，最後是有沒有情人結過婚沒有，都是影迷們的基本常識，這話不是過度形容，只要留神每日的報紙，皆有事實可証，無待辯訴，可憐影迷們的心，都用在無用的地方，爲明星們做了義務宣傳者，甚一點報酬都找不到，甚至迷得過火，公然寫信給明星們，希望她來憐恤，作她的愛人，或要她來和我結婚，在某明星接到這類的信，盈屋盈庭，無代價的得了許多的生火材料，用着不盡，源源而來，又因分身乏術，不能個個答應他們的請求，施捨給他們一滴甘露之水，枉費了迷症們的心，像這樣的舉動，無異是色情的流露，冲上了宵漢，以至沒法遏止，可笑，可悲，可憐，由解愁去悶，愛好了大衆的藝技術，短期內蛻逐了苦悶，又注意到明星，先是崇拜欣賞，後來至於忘想，單面的愛不能成功，又到了愁悶的地步，影星像片，因爲可以作暫時的安慰，牆上掛的，書內夾的，衣帶內裝着的，都是明星，美其名曰，愛好「美術」，「技術」，「藝術」，等等的言詞，殊屬可憐可笑之至，寄語迷症過高的人們，醒醒吧，不要做着片面的迷夢啦，有那樣充分的時間，研究一些正當的學術，較此豈不有價值得多多嗎，

友朋節

三月三日，便是友朋節，「友朋節」這個名詞，從來也沒有聽見說過，那曉得他的創始，到現在已經有了四個年頭，首創的就是萬友園主交際博士黃警頑先生，這個玩意兒，除了他老先生，可也沒有旁人去做，什麼道理呢，因爲除了他，別人誰配稱萬友園主呢，聽他老先生對我說，「我的一生全靠朋友幫助我，並且我也是吃的朋友底飯，假使沒有朋友的話，那我也沒有飯吃了，我現在的朋友眞是算不清有多少，大概不下二十餘萬人」，

我們聽了他的話，覺得果然是不錯，可是我們所交的朋友，好的一個也找不到，弄到末了，總是自己吃虧，我個人就是上過朋友的大當，可見得在社會上最難得的便是知心的朋友，

照這樣說，我們是不要交朋友了，不，一個人怎能够不要朋友呢，我們看警頑先生編的那本「社交拾得」裏面，也有一段說他自已也是遇到一位壞朋友，

朋友在這日，的確是不可少的，但是我們對於朋友始終用「敬」「愛」二字去做，人非草木，總可以得到朋友的幫助，我們只要照聖人說的那句話，「三人行，必有我師焉，」去做就行了，

所以友朋節的產生，是我們最需要的，不僅是爲了增加相互間的友誼，也是恢復我們中國固有的道德，

太白樓攬勝

（曾學孔）

丙子九日薄暮，偕子雲掃葉樸茗坐，旋應青溪詩社浣花酒樓雅集，以李太白九日登山詩分韻，拈得仙子，後月餘，携家遊采石，登太白樓，因成長句云，「一盞寒醪酎謫仙，高樓斷岸屹千年，重來隔歲人彌健，老去驚公筆更妍，掃葉吟情遲寺月，浣花鄉夢繞溪烟，登臨記取相携樂，紅樹青山暮靄邊」，

天津儒佛合一救劫會贈送及原價流通書目

曾孔記，陽湖程伯段先生編（贈送每部郵五分：津市減半，原價流通每部五角）救劫初階，對梟編（贈送一冊郵二分半：本市一分，流通每冊五分）論語鐸聲，又小學鐸聲，對鳥編（贈送一冊郵一分，流通每冊一角）木鐸千聲，對鳥編，又儒學作聖編，女教遺範編，對鳥採錄（二種贈送一本各郵五分，本市二分半，流通每本法角）末版孝經（贈送每本郵二分半：本市一分半：流通每本一角五分）儒救八德錄（贈送每本郵二分半，本市一分半，流通每本二角）歷史感應統紀（贈送一部郵七分半，本市五分，流通每部四角）佛學救劫編（贈送每部郵五分，本市二分半，流通每部三角）儒佛合一救劫編（贈送每部郵七分半，本市五分，流通每部六角）乾隆御筆心經（贈送每本郵二分半，本市一分，流通每本一角）百八鐘和聲（贈送各一本二分半，本市一分半，流通二種二角）創辦東方極樂世界儒佛合一鄉村改進會宣言書（贈送每本郵二分半，本市一分，流通每本一角）

以上各書，以曾孔曾經儒佛合一爲濟旨，改正人心，有助世道，惟本會棉力薄弱，不能普爲贈送，茲以每分五稱爲限，如有關心世道，欲備價將善書代爲流通者，本會仍收原價，額外不加分文，若價在十元以上者，對鳥贈送手寫心經一幅，在二十元以上者，加送箋紙對聯一付，用宏大德而結善緣，此啟，丁丑春日對鳥老人時年九十一

春光一瞥（八）

丁迂才著

第一回　慧眼識嬌姿澀囊分潤　窮途悲厄運推食施恩

立民兩隻脚尙未穿鞋落地，被夥計一拉險些跌個前失，兩人正在搗亂，窗外早一陣皮鞋聲，有人說團副就在這屋裏，咱進去吧，那人說好，一拉門進來（位全身武裝的長官，後面跟了兩個馬弁，都是全身武裝，大馬靴踏在地上，嗒七的響，夥計早吓得躲在門後發抖，立民認得是表兄朱學勤，忙穿上鞋道，我當是誰，敢情是你呀，快坐下吧，朱學勤坐在床沿上道，誰說不是我呢，可是你怎會淪落得這樣光景呢，立民見問，心中一難過，幾乎落下淚來，道，一言難盡，我本是來投奔你們的，誰料又撲了個空，我沒有出路，才流落在這裏，想回家都沒有能力了，不得已只有在這裏死受，可是表兄怎麼知道我在這裏呢，朱學勤笑道，說起來也是天緣湊巧，前天我才隨旅長來到天津的，昨天我隨旅長坐汽車，在金湯大馬路走正看見你，我一看你這副模樣，就料定一定是困頓在這裏的，當時我因爲同着長官不好意思跟你打招呼，等到辦完公事，才想起找你，我想你必然住在小客店裏，隨即派人在各處店裏找，有沒有周立民，不料果眞在這兒找着你了，這可眞是天意，這時夥計聽說果眞是立民的表兄，把心放下一半，抖着精神出去，沏了一壺茶來，用黑茶盌倒了兩盌，像馬溺似的茶，放在桌上，然後站在一邊，大氣也不敢喘，朱學勤向立民道，表弟一共欠這裏多少店錢，立民仰首算了算道，大概有兩個多月吧，連浮欠也有十一元多錢，朱學勤由腰裏拿出皮夾子，拿出兩張十元的鈔票來，遞給立民道，把這錢先還店錢，餘下的洗洗澡換換衣服，明天我派人來接你，再給你安置事作，立民已經有好幾個月沒有看見鈔票了，接過來也不知是驚是喜，

續稿未到

社會長篇　香雪海

▲敏夫著作　夢青校正▼

（禁止轉載）

【五三五】

羅星島上船娘的生活

梅琳

不消說是輕捷自若，即有時遇到海面興波作浪，一隻小船颠簸得很劇烈的當兒，她們也能履險如夷的將船划到安全的地帶，而且，由於海洋環境的暗染，造成她們（副健美强壯的體魄，一張黎黑的臉孔，一身薄薄的粗布衣，以及坦露在赤日之下的黧黑粗笨堅實的胳膊和天足，那健美的體魄，就是她們勞力的工具，

他們的生活方式，一部份是用她們的船把搭客從馬尾岸上載到江心的輪船上，或從輪船上載到岸邊，一部份則是專載一些逛羅星島的遊人，只消晨光剛剛露出一點微弱的淡光，整個海面還迷漫着乳色的烟霧，這些能幹耐苦的船娘們已經開始從岸上登上自已的船了，這時，她們便很自然地把船放到波濤澎湃的海心去，看看遠處的海口冐着縷縷的輕煙，這是她們生活的開始，當輪船在馬尾的海面拋錨以後，她們便本能地把船划近輪船的扶梯，（未完）

三國全劇　桃園義俠奇

翻新製曲　禁止轉載

第五十二幕　聞雷失箸

（八九○）

細把神龍談一回，（同坐操白）使君，你可知神龍的變化否，（劉白）這個，吓，劉備才疎學淺，孤陋寡聞，不曉得神龍怎樣變化呀，（操白）龍這樣東西，雖是水族甲蟲，却是神通廣大，非同小可，要大顯若泰山，長可千里，要小身同螻屈，纖芥藏形，升則直上九霄，隱則蟄居地下，得水使興雲作霧，立沛甘霖，澤及蒼生，失時便潛伏不動，明哲保身，物不能害，於今正是暮春天氣，龍已起蟄，所以他打雷下雨，掉尾取水，此乃神龍變化，大概情形也，（唱）說起世間出水龍，千般變化永無窮，大若泰三萬鈞重，小便纖芥可藏形，蟄時地下把身隱，升則萬里能騰空，今當暮春龍發動，掉尾取水顯神通，興雲下雨爲大用，好比世上豪傑英雄，（白）神龍變化無窮，好比英雄豪傑，目空一世，四海縱橫，劉使君遊歷四方，交朋徧天下，定知當今世上英雄豪傑，請道其詳，（劉白）丞相說得英雄豪傑麽，劉備兩眼漆黑，認人不多，實在不知誰是英雄豪傑，（操白）使君休要過謙，請說何防，（劉白）劉備幷非過謙呀，（唱）未從開言帶笑容，曾一聲，曹丞相，細聽分明，我先祖，雖作過，東郡縣令，到先父，下世去，早己貧窮，想當年，販草鞋，暫救性命，到後來，與關張，二弟相逢，在桃園，三結義，招集鄉勇，投在了，大軍下，堵擋賊兵，賴天子，有洪福，黃巾掃淨，不料想，安喜縣，又惹災星，莽張飛，鞭督郵，得罪深重，無計奈，逃代州，暫把身容，到後來，才得授，平原縣令，領人馬，救徐州，認識陶公，

河北電影院　日夜三場
明星公司出品全部有聲新片
胡蝶　一度之作
永遠的微笑
秦淮河邊區月，紫金山下歌，是夜也，狂風暴雨，胡蝶偷花於[illegible]稼農家，翌晨，醜聞遍傳，鬧得滿城風雨，

國泰大戲院　今天三場
久享世界盛名電影皇帝
珍妮蓋娜　羅勃泰勒
舉世少女熱烈追求百鳥朝鳳小生
第一次空前合作
兒戲婚姻
七重天無此纏綿悽感，低徊風流，舊金山無此哀感頑艷，偉大動人，
世界文豪彭愛姆幸廉氏不朽巨著，三千萬讀者一致贊許，公認爲二十世紀第一部言情小說

光明電影院　今天日夜三場
國片之王
鍾石根　林楚楚　主演
靈肉之門

光陸電影院　日夜三場
歌舞大王齊格菲

大光明　日夜三場
咸廉鮑華　卡羅瓏珀　主演
閨女懷春

天津電影院　今天四場
莎麗澄波　主演
小玲瓏

丹桂電影院　今天三場
胡蓉蓉　主演
壓歲錢

皇宮電影院　日夜三場
華納栢士達　主演
單騎豪俠

明星電影院　日夜三場
享利方達　安白茜頓　主演
弱女鋤奸

天昇電影院　日夜三場
明星公司有聲對白巨片
生死同心

平安電影院　日夜三場
洛麗妲楊　主演
雷梦